



# EGER

MEGYEI JOGÚ VÁROS  
POLGÁRMESTERI  
HIVATALA

ADÓ IRODA

3300 EGER, DOBÓ TÉR 2. TEL: +36 36 523 725, +36 36 523 700  
FAX: +36 36 523 721, ADO@PH.EGER.HU

## TÁJÉKOZTATÓ EGER MEGYEI JOGÚ VÁROS ÖNKORMÁNYZATI ADÓIRÓL, AZ ELÉRT ÖNKORMÁNYZATI ÉS ÁLLAMI ADÓBEVÉTELEKRŐL (2016. adóév)

1

### HELYI ADÓZTATÁSRÓL, MINT ÖNKORMÁNYZATI FELADATRÓL

Eger Megyei Jogú Város Önkormányzatának feladatellátását a **saját bevételek** (ennek legjelentősebb része a helyi adókból befolyó bevételek), az állami támogatások, valamint az átengedett központi adók biztosították. Az adóhatóság által beszedett **központi adók és bírságok** (gépjárműadó, adók módjára kimutatott egyes bírságok) eltérő mértékben az évente elfogadott költségvetési törvényben megállapított arányban illeti meg az önkormányzatot.

Továbbra is az **önkormányzati adóhatóság** (továbbiakban: adóhatóság) látta el az önkormányzat és hivatal működéséhez szükséges saját források jelentős részének beszedését, egyben más, az állam által az önkormányzathoz telepített hatósági feladatokat is végzett (gépjárművek adóztatása, adók módjára behajtandó köztartozások, közigazgatási eljárási illetékek beszedése, szálláshely engedélyezés stb.).

Eger Megyei Jogú Város önkormányzati adóhatóságának az adószámláira a zárásig **4.543.217.168 forint folyt be saját bevételként**. Ezen túl a központi költségvetésnek **222.472 ezer forint gépjárműadó bevételt, 9.220 ezer forint közigazgatási hatósági illetéket, illetve más szerveknek 4.041 ezer forint adók módjára behajtandó köztartozást utalt át önkormányzatunk**. Az önkormányzati adóhatóságunk ez évben összesen **101.145 ezer forintot utalt vissza adózóknak**, ennek többsége a helyi iparüzési adóelőleg elszámolása során a bevalláskor (május 31.) jelentkezett.

Az adóbevételek beszedése mellett az adóhatóság **különbféle hatósági tevékenységet is ellátott** (igazolásokat, hatósági bizonyítványokat állít ki) és ellátta a szálláshelyekkel kapcsolatos hatósági feladatokat is.

### HELYI ÖNKORMÁNYZATI KÉPVISELŐ-TESTÜLET ADÓ MEGÁLLAPÍTÁSI JOGÁRÓL

A magyar adórendszerben 1991. január 1-től, azaz a helyi adókról szóló C. törvény (továbbiakban: Hatv.) bevezetése óta léteznek a mai értelemben vett helyi adók. A helyi adók léte egy háromszintű jogalkotás következménye, a legmagasabb jogforrás az **Alaptörvény**, ezt követi az Országgyűlés alkotta **Hatv.**, valamint a **Közügyülés által meghozott helyi rendeletek**.

A helyi önkormányzatok képviselő-testületei a helyi adók fajtáit, mértékét és esetleges kedvezményeit, mentességeit szabályozhatják saját rendeleteikben, melyet törvényi felhatalmazás és keretek között tehetik meg. Eger Megyei Jogú Város Önkormányzata is csak a Hatv. által meghatározott esetekben és mértékig volt jogosult önálló szabályokat alkotni. A törvényi előírásoktól eltérő szabályok megalkotása továbbra sem lehetséges, azaz szigorúan kötöttek a jogszabályi feltételek, mind az adó tárgyai, az adó alanyai, az adókötelezettség, valamint az adó alapok és kedvezmények, mentességek eseteiben is.

Az Európai Unió szabályaival összhangban eltérőek a helyi adóelőny, adókedvezmény nyújtásával kapcsolatos szabályok a vállalkozások és a magánszemélyek tekintetében. A vállalkozások általában helyi adóelőnyt nem élvezhetnek. Kivételt képez ez alól az iparüzési adóban a 2,5 millió forint adóalapot meg nem haladó vállalkozók, illetve a 20 millió forintot meg nem haladó adóalappal rendelkező házi orvosok, akik részére lehetséges egységes alapon adóelőnyt nyújtani a helyi képviselő testületeknek. Közgyűlési döntés eredményeként Egerben ezen vállalkozók 50%-os helyi adókedvezményt élvezhetnek.

Amikor vállalkozók a helyi vagyoni típusú adó alanyai és ahol kifejezetten **vállalkozói tulajdonról beszélünk**, ott a **törvény** – az EU csatlakozás óta – **kifejezetten tiltja a helyi adóelőny, adókedvezmény nyújtását**. Ebbe az adóalanyi körbe tartoznak az egyéni vállalkozók, mezőgazdasági őstermelők, feltéve, hogy őstermelői tevékenységéből származó bevételeik az adóévben a 600 ezer forintot meghaladják, a jogi személyek, egyéni cégek, egyéb szervezetek.

Amikor **magánszemélyek a helyi adó alanyai**, ők **széles körben és tág lehetőségek között** élvezhetnek helyi adóelőnyöket, adókedvezményeket. Egerben a helyi adók közül **egyedül az építményadó terhelheti a magánszemélyeket**, ám itt széles körben alkalmaztuk is a helyi adókedvezmények rendszerét. Ezért van az, hogy a **háztartások** (ebbe már a magánszemélyeken kívül az egyéni vállalkozók és őstermelők is beletartoznak) **fizetik a helyi adók kisebb részét, mindössze 11%-át**. A befizetések többsége, **89%-a gazdálkodóktól** érkezett.

**Gépjárműadóban viszont jóval magasabb, 70,5 %-ot is meghaladja a háztartások adóbefizetési aránya a gazdálkodókhöz képest.** (A gépjárműadó nem helyi adó, itt központi szabályok érvényesülnek, helyi szabályozásra továbbra sincs lehetőség.)

### Adóbefizetések megoszlása háztartások és gazdálkodók között

2016. DECEMBER 31.	TELJESÜLT BEV	HÁZTARTÁSOK	GAZDÁLKODÓK
VAGYONI TÍPUSÚ ADÓBEVÉTELEK	969 118 399	290 552 845	678 565 554
IDEGENFORGALMI ADÓBEVÉTEL	216 549 941	50 095 016	166 454 925
HELYI IPARÚZÉSI ADÓBEVÉTEL	3 191 423 635	140 604 733	3 050 818 902
HELYI ADÓBEVÉTELEK ÖSSZESEN	4 377 091 975	481 252 594	3 895 839 381
ÁTENGEDETT ADÓK, DÍJAK és KÖVETELÉSEK ÖSSZESEN	152 231 573	116 145 303	49 979 890
ÖNKORMÁNYZATOT MEGILLETŐ ADÓBEVÉTELEK ÖSSZESEN	4 543 217 168	597 397 897	3 945 819 271

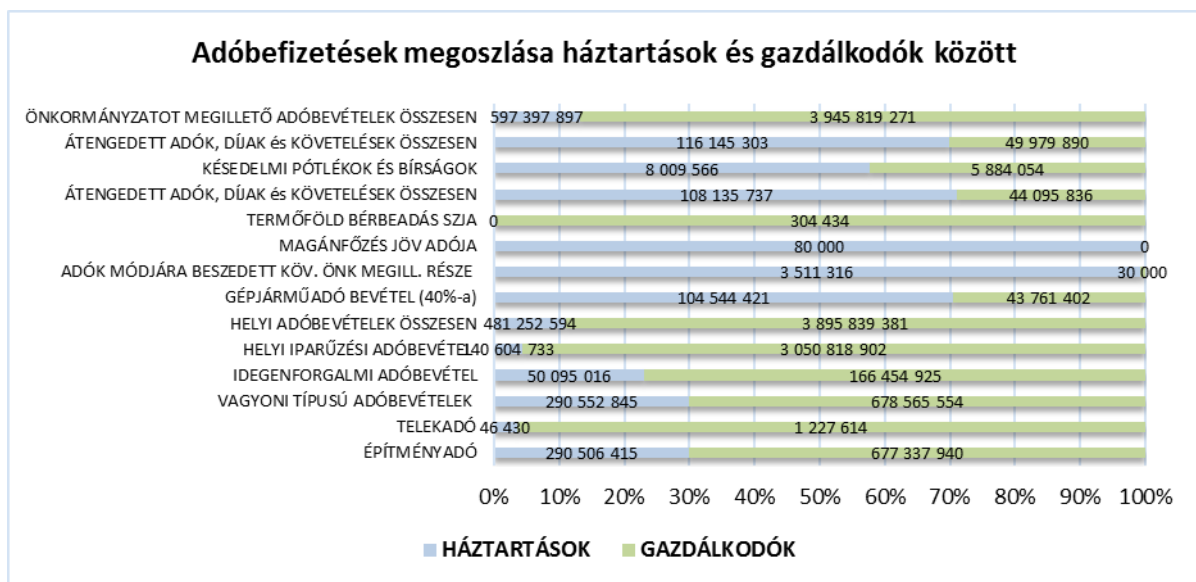

Forrás: Eger MJV PH Önkormányzati Adóhatósága

Az **adóbevételek nagyságára 2016. évben alapvetően hatással volt**, hogy az önkormányzat rendeleteiben hogyan és miként szabályozza a **helyi adók mértékeit, kedvezményeit, mentességeit**. **Másodlagosan** az adott terület gazdasági ereje, a **helyben működő vállalkozások eredményessége, a lakosság fizetőképessége**, valamint a **turizmus** is jelentősen befolyásolta az adóbevételek beérkezését, ütemét és az összegek nagyságait.

## Önkormányzatunkat megillető adóbevételek változása az elmúlt négy adóévben

Önkormányzati adóbevételek	2013	2014	2015	2016
vagyoni típusú adóbevételek	955 393 147	967 142 246	962 220 910	969 118 399
idegenforgalmi adóbevételek	148 103 782	178 362 142	196 431 236	216 549 941
iparüzési adóbevételek	2 474 902 943	2 781 932 356	3 032 575 275	3 191 423 635
<b>helyi adók összesen</b>	<b>3 578 399 872</b>	<b>3 927 436 744</b>	<b>4 191 227 421</b>	<b>4 377 091 975</b>
gépjárműadó (önk maradó)	143 594 201	141 800 703	154 188 547	148 305 823
más átengedett adók	3 053 493	2 834 002	3 338 830	3 925 750
pótlék bírság	26 356 551	26 970 608	24 245 883	13 893 620
<b>átengedett adók és pótlék bírság</b>	<b>173 004 245</b>	<b>171 605 313</b>	<b>181 773 260</b>	<b>166 125 193</b>
<b>Önkormányzati adóbevételek</b>	<b>3 751 404 117</b>	<b>4 099 042 057</b>	<b>4 373 000 681</b>	<b>4 543 217 168</b>

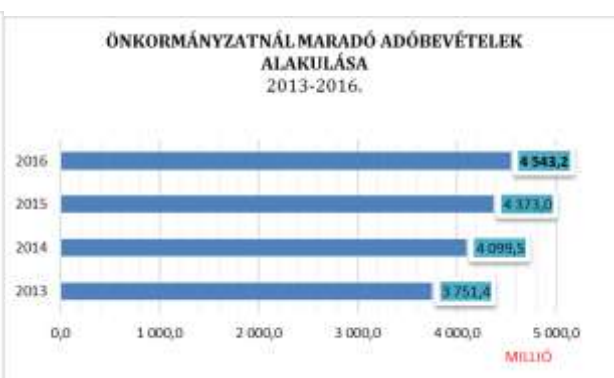

Forrás: Eger MJV PH Önkormányzati Adóhatósága

Az önkormányzatot megillető összes adóbevételek 170,2 millió forinttal haladták meg a múlt évi adóbevételeket. A helyi adóbevételeink 185,4 millió forinttal nőttek, ezen belül a hipa bevételek 158,8 millió forinttal emelkedtek. A vagyoni típusú adóbevételek - a telekadó kivezetése ellenére is - 6,9 millió forinttal növekedtek. Az idegenforgalmi adóbevételek továbbra is emelkedő tendenciát mutatnak, a növekedés 20,2 millió forint volt.

A Hatv. továbbra is lehetőséget biztosított az önkormányzatnak, hogy a vállalkozások és magánszemélyek teherviselő képességét mérlegelve, az adó mértékét a helyi sajátosságokhoz, az önkormányzat gazdálkodási követelményeihez és az adóalanyok teherviselő képességéhez igazodóan határozza meg.

Különösen a tárgyi adók esetében volt arra mód és lehetőség, hogy differenciálásra kerüljön az ingatlanok adóztatása, mind a mértéküket, mind a mentességeket és kedvezményeket érintően. Ilyen lehet például: a használat, fajta, övezet, alapterület nagysága szerinti eltérés lehetőség.

A helyi adók adómértékeinek többsége (pl.: építményadó, idegenforgalmi adó) törvény által szabályozottan évente valorizálódik, emelkedik. Kivételt képez ez alól az iparüzési adó, ahol az adóalapra vetített 2,00 százalékos mérték állandó, annak emelésére nincs mód. Eger Megyei Jogú Város közigazgatási területén a különféle helyi adónemekben, az adóalapok adóztatása eltérő adómértékekkel történik.

Míg az idegenforgalmi adóban az adómaximumhoz közelítő (89%) értékkel történt az adók beszedése, addig az az ingatlanokat terhelő adónem (építményadó) esetében, a törvényi maximumokhoz képest általában alacsony (18%) volt a helyi adómérték átlagos nagysága.

Iparüzési adóban továbbra is jelentős a rendeletünkben biztosított adóelőny, hiszen a mikro és kisvállalkozások önkormányzati adókedvezménye 50%-os mértékű és majd két ezer adózó élt is a kedvezmény igénybevételével. Hasonlóan magas helyi adókedvezményt élvezhettek az egri lakások tulajdonosai is.

Az „adómaximumok” törvény által meghatározott maximális mértékét a Hatv-ben meghatározott adómértékek és a fogyasztói árszínvonal változás együttesen befolyásolta. **2016-ös adóévre - az infláció csökkenés következtében - az adómaximumok csökkentek** az építményadóban 1.848 Ft/m<sup>2</sup>-ben, és az idegenforgalmi adóban 504 Ft/fő értékben kerültek megállapításra.

**Eger városában 2016. évben a helyi adó mértékei az alábbiak szerint alakultak**

<b>EGER</b>	<b>Törvényi maximális adómérték</b>	<b>Egri átlagos adómérték a fizetendő éves adó tükrében</b>	<b>A törvényi lehetőség százalékos kihasználása</b>
<b>Építményadó (Ft/m<sup>2</sup>)</b>	<b>1.848 Ft/év/m<sup>2</sup></b>	<b>334 Ft/év/m<sup>2</sup></b>	<b>18%</b>
Telekadó	336 Ft/év/m <sup>2</sup>	nem kerül adóztatásra	0%
<b>Helyi iparüzési adó</b>	<b>2% ill. 5000Ft/nap</b>	<b>2% ill. 5000Ft/nap</b>	<b>100%</b>
Magánszemélyek kommunális adója	28.567Ft/ingatlan	nem kerül adóztatásra	0%
<b>Idegenforgalmi adó (Ft/nap)</b>	<b>504 Ft</b>	<b>450 Ft</b>	<b>89%</b>

*Forrás: Eger MJV PH Önkormányzati Adóhatósága*

Eger Megyei Jogú Város Önkormányzata Közgyűlésének rendeletei a bevezetett helyi adókra külön-külön **építményadóban és helyi iparüzési adóban tartalmaztak adókedvezményeket**, melyek százalékos értéke változó és szorosan igazodik a helyi gazdasági környezethez illetve a helyi adókról szóló törvényhez.

A városban adóztatott **egyetlen vagyoni típusú helyi adóban – építményadóban** - az egeri lakosoknak biztosított **együttes adókedvezmény elérheti – az egyébként sem túlzottan magas adómértékkel számított adóból - a 75%-ot.** Ennek is volt köszönhető, hogy **az adóztatott épületek 62,4%-a után érvényesíthet valamilyen helyi adókedvezményt** annak tulajdonosa.

A magánszemélyek – *magas számban* – **több mint 25 ezer építmény esetében** tudtak igénybe venni **helyi adókedvezményt**, ennek értéke **több mint 132,5 millió forint volt.** Különösen a lakások Egerben élő tulajdonosai élvezhettek jelentős adóelőnyt.

**HELYI ÉS ÁTENGEDETT ADÓBEVÉTELEK TELJESÜLÉSE**

A költségvetési előirányzaton belül az adóbevételek az alábbiak szerint teljesültek:

<b>ADÓNEM (2016)</b>	<b>ELŐIRÁNYZAT</b>	<b>TELJESÜLT 2016.12.31.</b>	<b>TELJ %-A</b>
Építményadó	960 000 000	967 844 355	100,82%
Telekadó	100 000	1 274 044	1274,04%
<b>VAGYONI TÍPUSÚ ADÓBEVÉTELEK</b>	<b>960 100 000</b>	<b>969 118 399</b>	<b>100,94%</b>
<b>IDEGENFORGALMI ADÓBEVÉTEL</b>	190 000 000	216 549 941	113,97%
<b>HELYI IPARÜZÉSI ADÓBEVÉTEL</b>	<b>2 960 000 000</b>	3 191 423 635	107,82%
<b>HELYI ADÓBEVÉTELEK ÖSSZESEN</b>	<b>4 110 100 000</b>	<b>4 377 091 975</b>	<b>106,50%</b>
GÉPJÁRMŰADÓ BEVÉTEL (40%-a)	151 000 000	148 305 823	98,22%
ADÓK MÓDJÁRA BESZEDETT KÖV. ÖNK MEGILL. RÉSZE	500 000	3 541 316	708,26%
Termőföld bérbeadás	-	304 434	#ZÉRÓOSZTÓ!
Magánfőzés jöv adója	50 000	80 000	160,00%
KÉSEDELMI PÓTLÉKOK ÉS BÍRSÁGOK	17 000 000	13 893 620	81,73%
<b>ÁTENGEDETT ADÓK ÖSSZESEN</b>	<b>168 550 000</b>	<b>166 125 193</b>	<b>98,56%</b>
<b>ÖNKORMÁNYZAT ADÓBEVÉTELEK ÖSSZESEN</b>	<b>4 278 650 000</b>	<b>4 543 217 168</b>	<b>106,18%</b>

*Forrás: Eger MJV PH Önkormányzati Adóhatósága*

**2016. évben a befolyt helyi adók az önkormányzatnál kezelt adók 96,34%-át adták.** Továbbra is meghatározó volt az **önkormányzati adóbevételeken belül** a helyi adókból származó adók, ezen belül is a helyi iparüzési adó (70%) súlya és szerepe.

A legnagyobb 250 adófizető jelentősen kivette a részét közherviselésből és az adófizetésből, hiszen az összes bevétel több mint 70,3%-a tőlük érkezett.

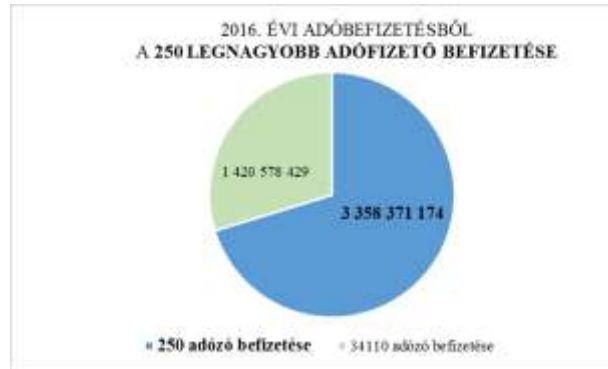

Forrás: Eger MJV PH Önkormányzati Adóhatósága

A helyi adónemekben belül az iparüzési adó (73%) továbbra is a legmeghatározóbb adónem. A vagyoni típusú adók a helyi adóbevételek 22%-át tették ki, míg a beszedett idegenforgalmi adó az adóbevételek 5%-át adta.



Forrás: Eger MJV PH Önkormányzati Adóhatósága

## A HELYI ADÓKRÓL BŐVEBBEN

Eger Megyei Jogú Város közigazgatási területén – *változatlanul* - **három helyi adónemre kiterjedően kerültek a helyi adókötelezettségek megállapításra.** A törvényi szabályozás által helyi adózás alá tartozó adótárgyakat részben vagy egészben helyi adókötelezettség alá vonta a testület.

Egerben mind a háztartások (*magánszemélyek*), mind a gazdálkodók (*vállalkozók*) adóalanynak minősültek, így kiterjedtek rájuk a helyi adókötelezettség, legyen ez **vagyoni típusú (épitmény), kommunális jellegű (idegenforgalmi adó),** vagy a gazdasági tevékenységre kiterjedő **iparüzési adó.**

A saját bevételeken belül az **iparüzési adó kiemelkedő szerepe továbbra is fennállt** és alapvetően befolyásolta az éves adóbevételek összegeit.

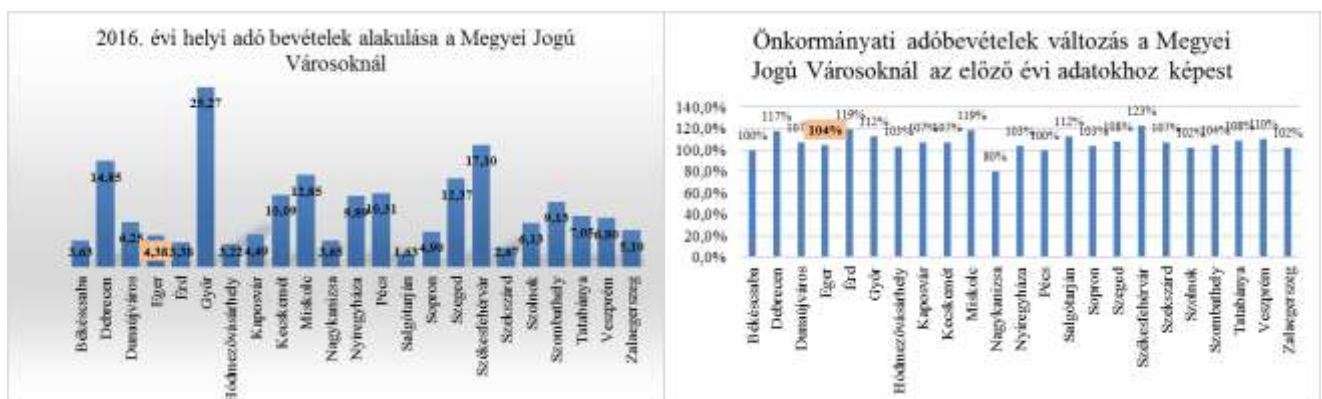

Forrás: Eger MJV PH Önkormányzati Adóhatósága

A helyi adózás egri struktúrája három fő rendszerelemre épült, nevezetesen:

- a vagyoni típusú adóra (építmény),
- a kommunális jellegű adóra (idegenforgalmi adó) és
- a helyi iparüzési adóra.

### 1. Helyi iparüzési adó

**Adóköteles** az önkormányzat illetékességi területén állandó vagy ideiglenes jelleggel végzett **vállalkozási tevékenység**. Az **adó alanya a vállalkozó**. Ebben a tekintetben vállalkozónak minősültek: a gazdasági tevékenységet saját nevében és kockázatára haszonszerzés céljából, üzletszerűen végző a személyi jövedelemadóról szóló törvényben meghatározott **egyéni vállalkozó**; a személyi jövedelemadóról szóló törvényben meghatározott **mezőgazdasági őstermelő**, feltéve, hogy őstermelői tevékenységéből származó bevétele az adóévben a 600.000 forintot meghaladja; a **jogi személy**, ideértve azt is, ha az felszámolás vagy végelszámolás alatt áll; **egyéni cég, egyéb szervezet**, ideértve azt is, ha az felszámolás vagy végelszámolás alatt áll.

Adóköteles iparüzési tevékenység fogalma alatt a vállalkozó e minőségében végzett nyereség-, illetve jövedelemszerzésre irányuló tevékenysége értendő. A vállalkozó **állandó jellegű iparüzési tevékenységet végez** az önkormányzat illetékességi területén, ha ott székhellyel, telephellyel rendelkezik, függetlenül attól, hogy tevékenységét részben vagy egészben székhelyén (telephelyén) kívül folytatja.

**Ideiglenes jellegű az iparüzési tevékenység**, ha az önkormányzat illetékességi területén az ott székhellyel, telephellyel nem rendelkező vállalkozó építőipari tevékenységet folytat, illetve természeti erőforrást tár fel vagy kutat, feltéve, hogy a folyamatosan vagy megszakításokkal végzett tevékenység időtartama adóéven belül a 30 napot meghaladja, de nem éri el a 181 napot, valamint ha bármely - az előzőekben nem sorolható - tevékenységet végez, ha annak folytatásából közvetlenül bevételre tesz szert, feltéve, hogy egyetlen önkormányzat illetékességi területén sem rendelkezik székhellyel, telephellyel. Amennyiben a vállalkozó előzetes bejelentésétől eltérően a tevékenység-végzés napjai alapján az önkormányzat illetékességi területén ideiglenes jellegű iparüzési tevékenység utáni adókötelezettsége áll fenn, akkor arról legkésőbb az adóévet követő év január 15. napjáig köteles bevallást benyújtani, s a bevallás benyújtásával egyidejűleg az adót az ideiglenes tevékenység után egyébként fizetendő adó eredeti esedékességétől számított késedelmi pótlékkal növelten megfizetni.

Az **adókötelezettség az iparüzési tevékenység megkezdésének napjával keletkezik és a tevékenység megszüntetésének napjával szűnik meg**. Az önkormányzat illetékességi területén ideiglenes (alkalmi) jelleggel végzett iparüzési tevékenység esetén az adókötelezettség időtartama a tevékenység megkezdésének napjától a felek közti szerződés alapján a megrendelő teljesítés-elfogadásának napjáig terjedő időszak valamennyi naptári napja. Ideiglenes jelleggel végzett iparüzési tevékenység esetében az adót a tevékenység végzésének naptári napjai alapján kell megállapítani. Minden megkezdett nap egy napnak számít.

**Állandó jelleggel** végzett iparüzési tevékenység esetén **az adó alapja a nettó árbevétel, csökkentve az eladott áruk beszerzési értéke és a közvetített szolgáltatások értéke együttes összegével, az alvállalkozói teljesítések értékével, az anyagköltséggel, továbbá az alap kutatás, alkalmazott kutatás, kísérleti fejlesztés adóévben elszámolt közvetlen költségével**. Ha a vállalkozó több önkormányzat illetékességi területén vagy külföldön végez állandó jellegű iparüzési tevékenységet, akkor az adó alapját - a tevékenység sajátosságaira leginkább jellemzően - a vállalkozónak kell az előírásoknak megfelelően megosztania.

**Ideiglenes jelleggel** végzett iparüzési tevékenység esetében **az adót a tevékenység végzésének naptári napjai alapján kell megállapítani**. Minden megkezdett nap egy napnak számít.

**A törvényben meghatározott, bizonyos esetekben mód van az állandó jellegű iparüzési tevékenység adóalapjának egyszerűsített módon történő meghatározására.** A személyi jövedelemadóról szóló törvény szerint az adóévben átalány szerinti jövedelem-megállapítást alkalmazó magánszemély (egyéni vállalkozó, mezőgazdasági kistermelő) vállalkozó esetében az adó alapja a személyi jövedelemadóról szóló törvény szerinti átalányban megállapított jövedelem 20%-kal növelt összege, azzal, hogy az adó alapja nem lehet több, mint a személyi jövedelemadóról szóló törvény szerinti bevételének 80 százaléka. A személyi jövedelemadóról szóló törvény szerint az adóévben átalányadózó magánszemély (egyéni vállalkozó, mezőgazdasági kistermelő) vállalkozónak nem minősülő más vállalkozó, feltéve, hogy nettó árbevétele az adóévben - 12 hónapnál rövidebb adóév esetén napi arányosítással számítva időarányosan - nem haladta meg a 8 millió forintot, akkor az adó alapja a nettó árbevételének 80 százaléka. Az egyszerűsített adóalap-megállapításról szóló bejelentést legkésőbb az adóévről szóló bevallás benyújtására előírt határidőig kell megtenni az adóhatóságnál. Az egyszerűsített vállalkozói adó hatálya alá tartozó vállalkozó az adó alapját az általános szabályoktól eltérően - az egyszerűsített vállalkozói adó alapjának 50%-ában is megállapíthatja. A kisvállalati adó hatálya alá tartozó vállalkozó az adó alapját az általános szabályoktól eltérően a kisvállalati adója alapjának 20%-kal növelt összegében is megállapíthatja.

A kisadózó vállalkozások tételes adója hatálya alá tartozó vállalkozó (kisadózó vállalkozás) döntése esetén az adó adóévi alapja - az általános előírásoktól eltérően - székhelye és telephelye szerinti önkormányzatonként 2,5-2,5 millió forint. Ha a kisadózó vállalkozás e minősége szerinti adókötelezettsége valamely településen az adóév egészében nem áll fenn, vagy a kisadózó vállalkozások tételes adójában az adófizetési kötelezettsége szünetel, akkor az adó önkormányzatonkénti alapja a 2,5 millió forintnak az adókötelezettség időtartama naptári napjai alapján arányosított része.

**Az önkormányzat által nyújtott adókedvezményt (50%) az érintett vállalkozók az éves bevallás benyújtásakor a végleges adóból és a fizetendő adóelőlegekből érvényesíthették.**

A vállalkozók igénybe vehetnek foglalkoztatás növeléséhez kapcsolódó adóalap-mentességet is. Ez azt jelenti, hogy az előző évi számított átlagos statisztikai állományi létszámhoz képest, az egy fővel több foglalkoztatott után egymillió forinttal csökkenthetik helyi adó alapjukat, kivéve azt a létszámbővítést, amely a Nemzeti Foglalkoztatási Alapból folyósított támogatás igénybevételével jött létre.

Az **állandó jelleggel** végzett iparüzési tevékenység esetén **az adó évi mértékének felső határa az adóalap 2,000%-a.** Az **ideiglenes jelleggel** végzett iparüzési tevékenység esetén **az adó mértéke naptári naponként 5.000 forint.**

**Az iparüzési adóbevétel teljesülése negyedéves bontásban és az adókötelezettségek alakulása**

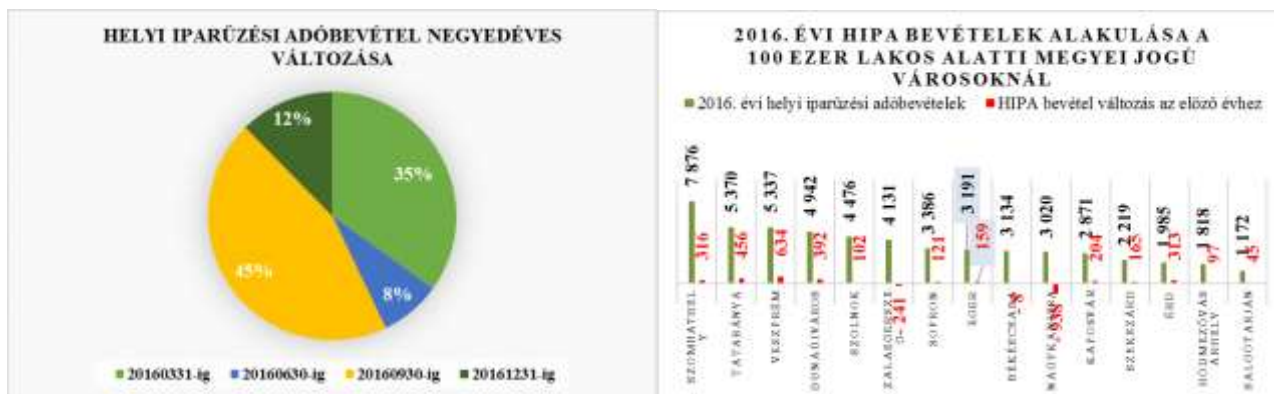

Forrás: Eger MJV PH Önkormányzati Adóhatósága

A vállalkozó a helyi iparüzési adóban az előlegfizetési időszakokra adóelőleget köteles a bejelentkezéssel egyidejűleg az adóhatóság által rendszeresített nyomtatványon bejelenteni, illetve minden más esetben a bevallás-benyújtással egyidejűleg bevallani és befizetni. Az **adóelőleget félévi részletekben** az adóév március 15-éig, illetve szeptember 15-éig **köteles önadózás keretében kell megfizetni**.

A társasági adóelőlegnek az adóévi várható fizetendő adó összegére történő kiegészítésére kötelezett vállalkozónak az iparüzési adóelőleget a várható éves fizetendő adó összegére **az adóév december 20. napjáig kell kiegészítenie (feltöltés)**. 2016. év utolsó napjaiban az **adóbevétel közel 9%-a ilyen címen érkezett**.

Az ideiglenes (alkalmi) jelleggel végzett tevékenység utáni iparüzési adót legkésőbb a tevékenység befejezése napját követő hó 15. napjáig kell megfizetni.

A vállalkozó a megfizetett adóelőleg és az adóévre megállapított tényleges adó különbözetét az adóévet követő év **május 31-éig köteles megfizetni**, illetőleg ettől az időponttól igényelheti vissza.

### Az iparüzési adókötelezettségek alakulása 2013-2016.

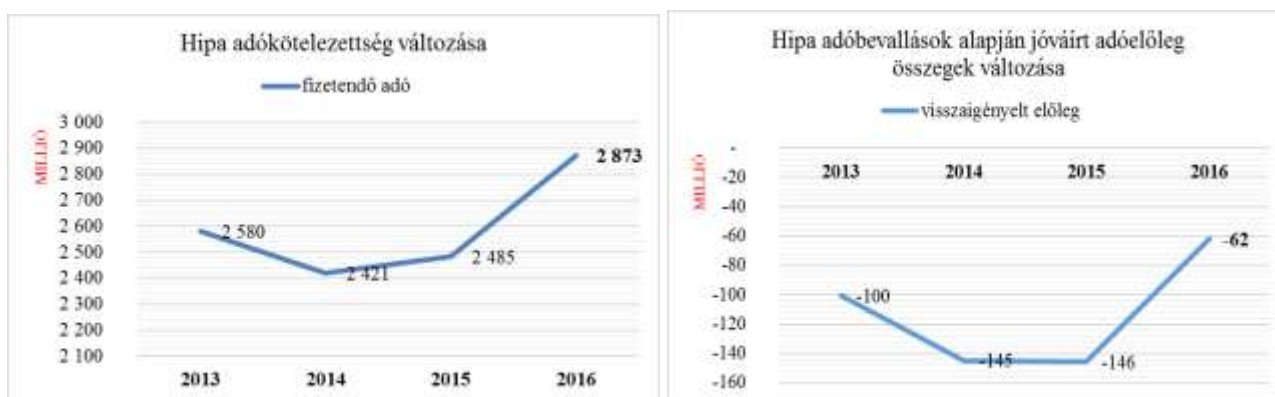

Forrás: Eger MJV PH Önkormányzati Adóhatósága

**Az iparüzési adó a legnagyobb összegű helyi adóbevételt jelentő adónemben.** Mind az állandó jellegű adókötelezettség után (2,00 %), mind az ideiglenes jellegű adókötelezettség után (5.000 Ft) a lehetséges maximális adómértékkel történik az adóztatás.

A Hatv. 39/C. § (2) bekezdése alapján az önkormányzat **csak és kizárólag a 2,5 millió forintot el nem érő vállalkozási szintű adóalappal rendelkező adózókat részesítheti adóelőnyben** és ezt 50%-os mértékű önkormányzati kedvezménnyel meg is tette. Ezáltal az iparüzési adónemben **továbbra is jelentős a rendeletünkben biztosított adóelőny**, hiszen a mikro- és kisvállalkozások **önkormányzati adókedvezménye 50%-os mértékű** és 2015. évről benyújtott bevallásokban majd 2 ezer adózót élt is vele. A mikro-, kis és közép-vállalkozások részére **továbbra is változatlanul fennmaradt a kedvezményes adózás lehetősége**, így az engedélyezett vállalkozási szintű adóalapig helyi adókedvezményt számolhatnak el a vállalkozások, a KATA szerint és más egyszerűsített módon adózók egyaránt. Ők a 2%-os mérték helyett, annak felével, **1,00%-os mértékkel fizethették és fizethetik adóikat**. A kedvezményezett adózói kör többnyire egri vállalkozó, kereskedő. Ezzel a Közgyűlés - a lehetőségekhez mérten - támogatja **a hazai vállalkozások munkahely megőrzését**.

Az **iparüzési adó megfizetés** sajátossága, hogy az éves bevallás során (következő adóév május 31.) számolnak el az adózók az előző évben befizetett előleggel (március 15; szeptember 15; valamint december 20.) szemben. Ezáltal **az egyes adóévekben igencsak eltérő lehet az adó, adóelőlegek nagyságai**.

A gazdasági növekedés hatására az **iparüzési adóbevételeink az utóbbi négy évben jelentősen növekedtek**.



## Hipa bevételek és összesített Hipa adóalapok változása az elmúlt 4 adóévben



Forrás: Eger MJV PH Önkormányzati Adóhatósága

Az iparúzési adóbevallások benyújtásának határidejét követően jól felmérhető a helyi gazdaság alakulása, hiszen az iparúzési adóalapok változása viszonylag jól szemlélteti a helyben működő vállalkozások gazdasági erejét.

A vállalkozók, vállalkozások gazdasági tevékenységének helyben kimutatott **adóalapjai a megelőző adóévhez képest közel 19,7 milliárd forinttal növekedtek** és meghaladták a 145,3 milliárd forintot. Az **összesített iparúzési adóalap** a megelőző év bevallási adataihoz mérten **115,7 %-os növekedést mutattak**. Az alapadó (kedvezmény nélküli) összege 394,1 millió forinttal, az **adókötelezettség 388,3 millió forinttal emelkedett**, egyidejűleg a visszaigényelhető adóelőleg nagysága 83,9 millió forinttal csökkent.

Hipa adatok	2013	2014	2015	2016
adóalap	121 475 989 216	130 405 245 997	125 664 976 416	145 372 796 557
alapadó (kedv nélk)	2 608 092 760	2 448 937 770	2 513 299 250	2 907 455 967
fizetendő adó	<b>2 580 238 562</b>	<b>2 420 538 628</b>	<b>2 484 951 417</b>	<b>2 873 252 990</b>
visszaigényelt előleg	- 100 260 100	- 144 585 200	- 145 734 400	- 61 736 200

Forrás: Eger MJV PH Önkormányzati Adóhatósága

Az elmúlt években az iparúzési adókules változatlanul 2%-os mértékű volt, és a 2,5 millió forint alatti adóalappal rendelkezők iparúzési adókedvezmény is 50%-os mértékig terjedt. A múlt évben **1.829 vállalkozás vette igénybe az önkormányzat által biztosított adókedvezményt**.

A vállalkozók **76%-ának az éves iparúzési adója nem érte el a 100 ezer forintot** és mindössze a vállalkozások 5%-ának volt magasabb az éves adója, mint 1 millió forint. Az adófizetést vizsgálva az **1 millió forintnál nagyobb adót viselő társas vállalkozások fizették az összes iparúzési adó 82%-át**.

### Az iparúzési adó sávok megoszlása az adóalanyok száma és a befizetések nagysága alapján



Forrás: Eger MJV PH Önkormányzati Adóhatósága

Örvendetes tény és bizakodásra adhat okot, hogy a város helyi iparüzési „adóerő-képessége”<sup>\*</sup> ismét növekszik.

Előző évhez képest 240,6 millió forint a kimutatható adóerő képesség növekmény. Amennyiben ez a tendencia továbbra is fennmarad, úgy ez növekvő munkaerő igényt és adóbevételi forrást jelenthet a következő év(ek)ben is.

A bevallási adatok szerint a legnagyobb iparüzési adófizetés a nagykereskedelemből, a gépgyártásból és közúti gépgyártásból származik.

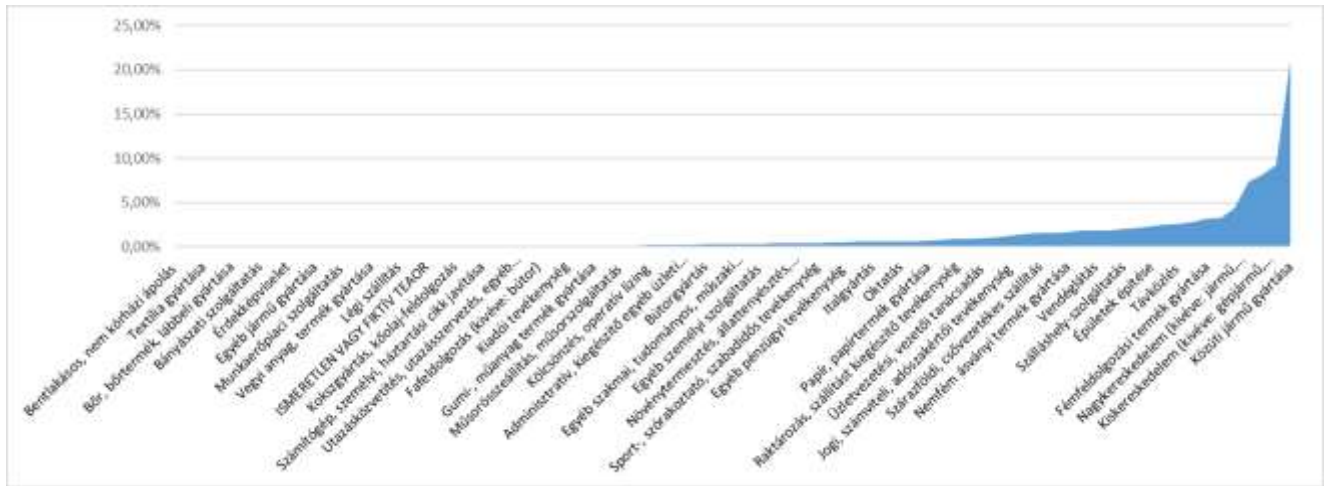

Forrás: Eger MJV PH Önkormányzati Adóhatósága

(\*Adóerő számítás alatt azt értjük, hogy az önkormányzat 1,4%-os általános szorzóval milyen nagyságú adóbevételre tehetne szert az ott képződött adóalapok után, feltéve, hogy azt mindenki befizeti és melyből semmilyen önkormányzati adókedvezmény, adómentesség nem vonható le.)

## 2. Vagyoni típusú adók

2016. évben építményadó kötelezettség terhelte és terheli azokat az adóalanyokat, akik valamely adótárggyal (épülettel) rendelkeztek az adóév első napján.

Az önkormányzatok az ingatlanok után építményadót, telekadót, illetve magánszemélyek kommunális adóját vehetné ki a közigazgatási területükön lévő adótárgyak után.

Eger Megyei Jogú Város adópolitikájának lényege, hogy az adót széles adózái körre terítve határozza meg, ugyanakkor alacsony adómértéket állapítson meg és ezzel egyidejűleg a magánszemélyek részére (a Hatv. ezt a lehetőséget biztosítja) magas százaléku adókedvezményt is biztosítson.

A vagyoni típusú helyi adóbevétel alakulása és sávós megoszlása a negyedéves bevételek alapján.



Forrás: Eger MJV PH Önkormányzati Adóhatósága

## Építményadó

Eger Megyei Jogú Város illetékességi területén lévő építmények közül adóköteles volt a lakás és a nem lakás céljára szolgáló épület, épületrész. Az adókötelezettség az építmény valamennyi helyiségére kiterjed, annak rendeltetésétől, illetőleg hasznosításától függetlenül. Az adó alanya az, aki a naptári év első napján az építmény tulajdonosa, több tulajdonos esetén a tulajdonosok tulajdoni hányaduk arányában adóalanyok, amennyiben az építményt az ingatlan-nyilvántartásba bejegyzett vagyoni értékű jog terheli, az annak gyakorlására jogosult az adó alanya.

A Hatv. alapján tárgyi alapon mentes a szükséglakás, a kizárólag az önálló orvosi tevékenységről szóló törvény szerinti háziorvos által nyújtott egészségügyi ellátás céljára szolgáló helyiség, az ingatlan-nyilvántartási állapot szerint állattartásra vagy növénytermesztésre szolgáló épület vagy az állattartáshoz, növénytermesztéshez kapcsolódó tároló épület (pl. istálló, üvegház, terménytároló, magtár, műtrágyatároló), feltéve, hogy az épületet az adóalany rendeltetésszerűen állattartási, növénytermesztési tevékenységéhez kapcsolódóan használja. Továbbá három egymást követő adóévben mentes az adó alól, ha a műemléki értékűként külön jogszabályban védetté nyilvánított vagy önkormányzati rendelet alapján helyi egyedi védelem alatt álló épületet felújítják.

Az adófizetési kötelezettség az építményre vonatkozó használatbavételi, illetőleg fennmaradási engedély jogerőre emelkedését követő év első napján keletkezik. Az engedély nélkül épült vagy anélkül használatba vett építmény esetén az adókötelezettség a tényleges használatbavételt követő év első napján keletkezik. Az adókötelezettség megszűnik az építmény megszűnése évének utolsó napján. Az építménynek az év első felében történő megszűnése esetén a második félévre vonatkozó adókötelezettség megszűnik. Az építmény használatának szünetelése az adókötelezettséget nem érinti.

Az adó alapja az önkormányzat döntésétől függően lehet az építmény m<sup>2</sup>-ben számított hasznos alapterülete, ebben az esetben az adó mértékének felső határa 1100 forint/év/m<sup>2</sup> növelve a valorizálás összegével (2005-től az önkormányzatok ezt a mértéket az inflációval növelhetik); vagy az építmény korrigált forgalmi értéke, ebben az esetben az adó mértékének felső határa a korrigált forgalmi érték 3,6%-a. 2016. évtől az adómérték maximuma 1.848 forint/év/m<sup>2</sup> lehetne.

A záráskor 41.526 db adótárgy (épület) tartozott adókötelezettség alá, melyek a megállapított átlagos adómértékkel (önkormányzati kedvezményekkel szűkítve) 334 m<sup>2</sup>/év/forinttal adóztak, ez a törvényi maximális mérték mindössze 18%-a. Ezen belül azonban a magánszemélyek tulajdonában lévő adótárgyakra vonatkozó adómérték sokkal kedvezőbbek.

Építményadó előírások 2016.	adótárgyak száma	adóköteles alapterület	alapadó	önkorm adókedv	fizetendő adó	m <sup>2</sup> /év/Ft adótárgy átlagos
5000 alatt	17 510	852 507	142 345 048	86 157 138	56 204 044	66
5000-50000 között	22 866	1 267 535	271 184 001	46 437 726	216 809 643	171
50000-100000 között	460	55 576	31 597 106	-	31 597 106	569
100000-500000 között	440	146 808	95 157 792	-	95 157 792	648
500000-1000000 között	106	92 471	74 717 148	-	74 717 148	808
1000000 felett	144	544 274	514 364 197	-	514 364 197	945
Összesen	41 526	2 959 171	1 129 365 292	132 594 864	988 849 930	334

### Az építményadó sávok megoszlása a befizetések nagysága és az átlagos adómérték alapján



Forrás: Eger MJV PH Önkormányzati Adóhatósága

A lakások után az átlagos adómérték 83 m<sup>2</sup>/év/forint volt, ami a törvényi adómaximum mindössze 4,5 %-a. Ennél is alacsonyabb a nyugdíjasok, valamint a több gyermekesek adómértéke. A lakástulajdonosok több mint 50%-a félévente kisebb összeget fizetett helyi adóként, mint 2.500 forint.

Az adóösszeg legnagyobb hányadát (73%-át) a nagy alapterületű vállalkozási célú ingatlanok tulajdonosai fizették.

### Éves építményadó előírás adókulcsok (adómértékek) alapján

MAGÁNSZEMÉLYEK	ADÓMÉRTÉK (Ft/m <sup>2</sup> )	db	m <sup>2</sup>	adó Ft
lakás	162	24 765	1 784 844	146 795 929
nem lakás és nem üzleti belvárosi	500	662	15 029	6 666 965
nem lakás és nem üzleti külvárosi	370	10 537	218 607	77 438 225
nem lakás és nem üzleti külterületi	150	1 251	30 556	4 411 717
pince	60	1 350	64 362	3 674 966
pince 500 m <sup>2</sup> fölött	150	3	593	88 950
egy hrsz-on nem lakás 500 m <sup>2</sup> fölött	800	20	8 236	6 588 800
szoc. eü.-i épület	400	54	4 444	1 094 480
üzleti célú épület	600	1 081	62 561	36 143 484
külterületi 500 m <sup>2</sup> fölött	400	7	5 105	1 154 000
<b>ÖSSZESEN</b>	<b>ÁTLAGOS MÉRTÉK: 359 Ft/m<sup>2</sup></b>	<b>39 730</b>	<b>2 194 337</b>	<b>284 057 516</b>

JOGI SZEMÉLYEK	ADÓMÉRTÉK (Ft/m <sup>2</sup> )	db	m <sup>2</sup>	adó Ft
lakás	600	299	26 363	15 349 536
nem lakás	600	941	98 216	54 912 774
kiemelt keresk.övezet	1700	8	26 862	45 665 400
kiemelt mélygarázs	700	1	12 711	8 897 462
pénzüntézet	1700	41	10 897	18 524 900
bolti kisker.	1700	43	77 469	131 698 116
pince	60	65	8 420	497 809
pince 500 m <sup>2</sup> fölött	250	7	32 980	7 301 013
egy hrsz-on nem lakás 500 m <sup>2</sup> fölött	800	352	527 931	413 496 184
szoc. eü.-i épület	400	39	29 436	8 449 220
<b>ÖSSZESEN</b>	<b>ÁTLAGOS MÉRTÉK: 851 Ft/m<sup>2</sup></b>	<b>1 796</b>	<b>851 285</b>	<b>704 792 414</b>

KEDVEZMÉNYEK MAGÁNSZEMÉLYEKNEK	ADÓMÉRTÉK (Ft/m <sup>2</sup> )	db	kedvezmény Ft
Lakcím kedvezmény	81	18 501	110 184 256
Nyugdíjas kedvezmény	40,5	5 790	17 081 881
Fogyatékosági kedvezmény	40,5	1 418	4 385 919
Gyerek kedvezmény	40,5	232	942 808
Lakás összesen: 25064 db	kedvezmény nélkül: 162 Ft/m <sup>2</sup>	6 563	<b>132 594 864</b>

Forrás: Eger MJV PH Önkormányzati Adóhatósága

Az adótárgyak közül legnagyobb számban a lakások kerülnek adózás alá, ám ezek után előírt adó az összes adóelőírás 16,3%-át teszik ki. Az éves előírás legnagyobb hányadát (42,6%-át) a vállalkozási célú nagy alapterületű épületek teszik ki.

Az adótárgyak 42,2%-ának az éves adója nem haladja meg az évi 5.000 forintot. Mindössze az adózók 0,35%-a (144 adózó) éves építményadó előírása haladja meg az 1 millió forintot, ám ők az összes építményadó előírás 52,3%-át fizetik.

## Éves építményadó előírás megoszlása

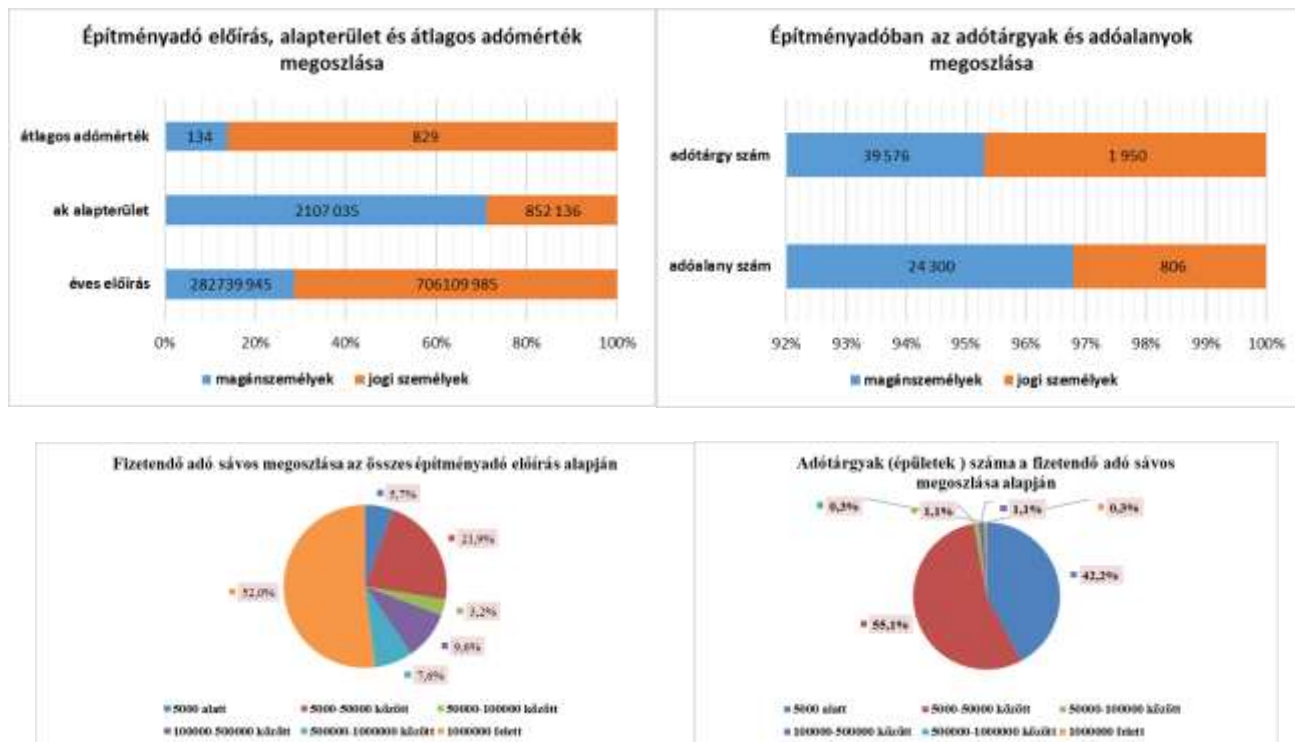

Forrás: Eger MJV PH Önkormányzati Adóhatósága

Az építmények adóztatásában a Hatv. – az iparüzési adószabályokhoz képest - nagyobb szabadságot enged az önkormányzatoknak a differenciálásra.

Egerben 2016. évre is - adóemelés nélkül - megmaradt a differenciált adómérték megállapítás útján történő „adóeltérítés”, így a kötelező feladatok finanszírozásának terhét továbbra sem kellett a lakosságra hárítani. A kormányzati politikával összhangban a pénzügyi, biztosítási, távközlési, energiaellátási, valamint a nagyobb alapterületű bolti kiskereskedelmi tevékenység céljára szolgáló épületrészek adója továbbra is magasabb mértékben került elfogadásra, így ők jóval az átlagot meghaladóan járultak hozzá a megyeszékhely költségvetéséhez és a közteherviseléshez.

2016. évre az átlagos adómérték vállalkozók tulajdonában lévő épületek után a törvényi maximum 32%-ában, a magánszemélyek tulajdonában lévő épületek után pedig az átlagos adómérték 6,6%-ában (lakások esetében 4,6%) kerültek adóztatásra.

Egerben a lakások után számított általános éves építményadó mértéke 162 Ft/m<sup>2</sup>/év. Önkormányzati rendeletünk alapján a bel- és külterületen lévő lakás céljára szolgáló építmény után, ha az adóalany az adóév első napján lakcímet igazoló hatósági igazolvány adatai szerint ott állandó lakcím szerint bejelentkezett és azt ténylegesen (életvitelszerűen) is lakhelyként használja 50%-os adókedvezményre jogosult, így az adóztatott adómérték 81 Ft/m<sup>2</sup>/év (ez a törvényi mérték 4,3%-a).

Az egy háztartásban három vagy több gyermeket nevelő magánszemély, a lakcímnnyilvántartás szerint és ténylegesen (életvitelszerűen) is lakhelyeül szolgáló lakása után járó, az 50%-os kedvezményrel csökkentett számított építményadóból további 50%-os adókedvezményt vehet igénybe, azaz az adószámítás 40,5 Ft/m<sup>2</sup>/év mértékkel történik (ez a törvényi mérték 2,2%-a).

Az öregségi nyugdíjra, fogyatékosági támogatásra jogosult magánszemély, illetve a megváltozott munkaképességű személy a lakcímnnyilvántartás szerint és ténylegesen (élekvitelsterüen) is lakóhelyéül szolgáló lakása után járó, kedvezményel csökkentett számított adóból, hasonlóan további 50%-os adókedvezményt vehet igénybe, azaz itt is az adószámítás **40,5 Ft/m<sup>2</sup>/év mértékkel történik** (ez szintén a törvényi mérték 2,2%-a). A lakások céljára használt építmények **45%-a után** tudták igénybe venni a tulajdonosok az **önkormányzat által nyújtott helyi adókedvezményeket**. Együttesen **132,6 millió forint helyi adókedvezményt vettek igénybe** a magánszemély tulajdonosok.

Megyei Jogú Városok átlagos építményadó mértékei között az **Egerben alkalmazott átlagos adómérték a 22. helyre rangsorolja a várost**, azaz **mindössze egy városban alacsonyabb az átlagos adómérték**.

### Megyei jogú városok vagyoni típusú helyi adóbevételei és az építményadó átlagos mértékei

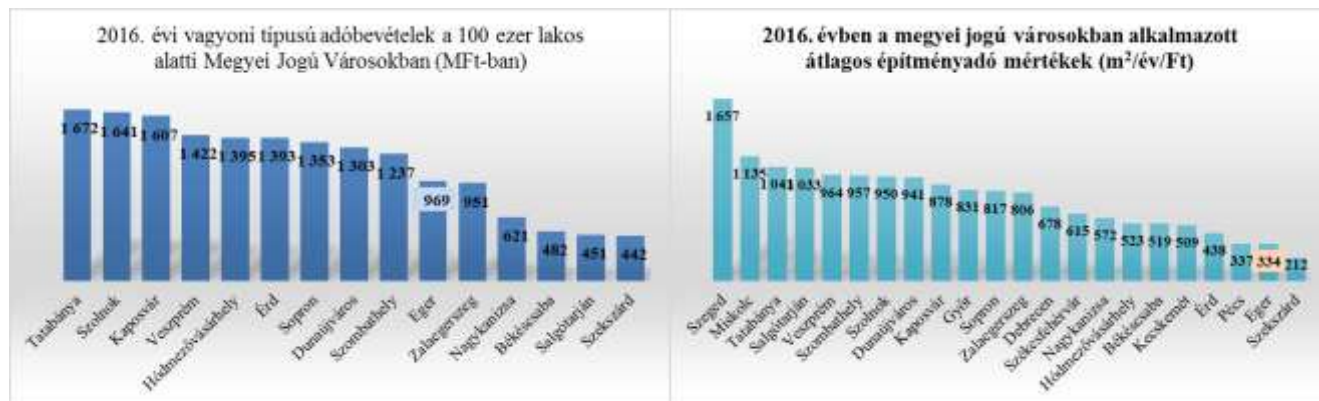

Forrás: Eger MJV PH Önkormányzati Adóhatósága

### 3. Idegenforgalmi adó

Idegenforgalmi adóban **adókötelezettség terhelt** azt a magánszemélyt, aki **nem állandó lakosként** az önkormányzat illetékességi területén legalább egy vendégéjszakát eltöltött.

Törvény erejénél fogva az idegenforgalmi **adó megfizetésének kötelezettsége alól mentes**: a 18. életévét be nem töltött magánszemély; a gyógyintézetben fekvőbeteg szakellátásban részesülő vagy szociális intézményben ellátott magánszemély; a közép- és felsőfokú oktatási intézménynél tanulói vagy hallgatói jogviszony alapján, hatóság vagy bíróság intézkedése folytán, a szakképzés keretében, a szolgálati kötelezettség teljesítése, vagy ideiglenes jellegű vállalkozási tevékenység végzése vagy ezen vállalkozó munkavállalója által folytatott munkavégzés céljából az önkormányzat illetékességi területén tartózkodó magánszemély, aki az önkormányzat illetékességi területén lévő üdülő tulajdonosa vagy bérlője, valamint a használati jogosultság időtartamára a lakásszövetkezet tulajdonában álló üdülő használati jogával rendelkező lakásszövetkezeti tag, illetőleg a tulajdonos, a bérlő hozzátartozója, valamint a lakásszövetkezet tulajdonában álló üdülő használati jogával rendelkező lakásszövetkezeti tag használati jogosultságának időtartamára annak hozzátartozója, az egyházi jogi személy tulajdonában lévő épületben, telken vendégéjszakát - kizárólag az egyházi jogi személy hitéleti tevékenységében való részvétel céljából - eltöltő egyházi személy. 2016. évtől az egyes honvédelmi és rendvédelmi feladatokat ellátó szervek állományába tartozó személy hozzátartozója is bizonyos esetekben mentességet élvezhet.

Az idegenforgalmi adót **adó beszedésére kötelezett szedi be**, azaz a szálláshely ellenérték fejében történő átengedése esetén a szállásdíjjal együtt a **szállásadó**, a szálláshely vagy bármely más ingatlan ingyenesen történő átengedése esetén a szálláshellyel, ingatlannal **rendelkezni jogosult szedi be** az ott-tartózkodás utolsó napján. Egerben 2016. évben **jelentősen növekedett a turisztikai szálláshelyek száma**, immár **358 szálláshely** rendelkezik engedéllyel.

## Az idegenforgalmi adóbevétel alakulása és sávos megoszlása a negyedéves bevételek alapján

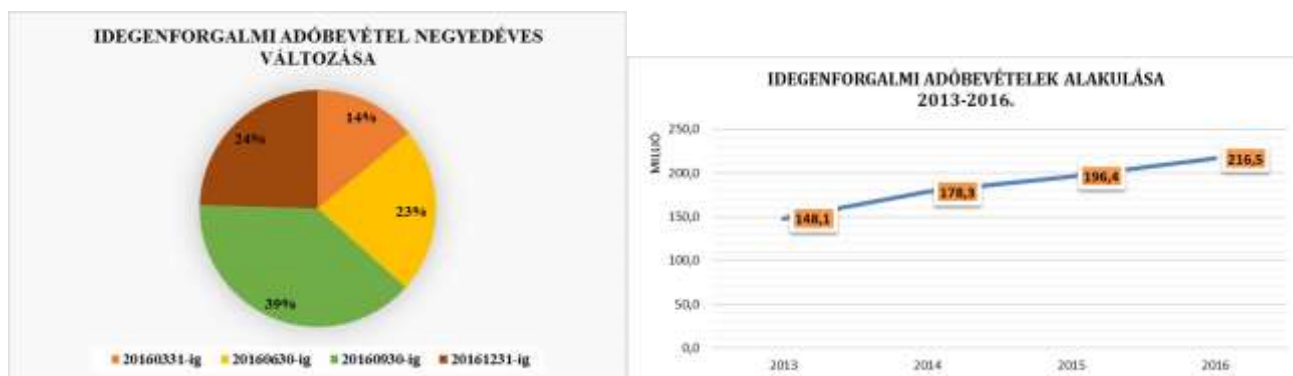

Forrás: Eger MJV PH Önkormányzati Adóhatósága

15

**Idegenforgalmi adó alapja és mértéke** az önkormányzat szabályozása alapján eltérő lehet. A **vendégéjszakák alapján**, a megkezdett **vendégéjszakák száma** (az adó mértékének felső határa **személyenként és vendégéjszakánként 300 forint és ennek inflációs valorizálása**), vagy a **megkezdett vendégéjszakára eső szállásdíj**, ennek hiányában a szállásért bármilyen jogcímen (pl. üdülőhasználati jog) fizetendő ellenérték (pl. üzemeltetési költség) legfeljebb 4%-a.

Az önkormányzatok 2005-től a vendégéjszakákhoz igazodó **adómértéket** saját döntésük alapján - a helyi sajátosságokhoz, az önkormányzat gazdálkodási követelményeihez és az adóalanyok teherviselő képességéhez igazodóan - maximum az inflációval növelhetik. 2016-ös adóévre az adómérték maximuma 504 forint/vendégéjszaka lehetne, ehhez képest **Egerben 450 forint/vendégéjszaka** az adó mértéke.

Az utazók körében továbbra is nagy az érdeklődés Eger városa és a városban zajló programok iránt. **Közel 7% százalékkal emelkedett a megyeszékhelyünkre látogató és itt vendégéjszakát is eltöltő turisták száma** az elmúlt 11 hónap (január-november) idegenforgalmi adóbevallási adatainak elemzése alapján. (A 2016. év december havi bevallások 2017. január 15-ig esedékes, így ezek még nem szerepelnek a 2016. évi beszámolóban).

A bevallási adatok összesített adatai alapján **több mint 559,5 ezer vendégéjszakát** töltöttek Egerben a vendégek. Az előző év hasonló időszakához képest, jelentősen **34,6 ezer vendégéjszakával emelkedett az itt eltöltött és bevallott vendégéjszakák számai**.

## Az idegenforgalmi adóbevétel alakulása és sávos megoszlása a negyedéves bevételek alapján



Forrás: Eger MJV PH Önkormányzati Adóhatósága

Az **adóköteles vendégéjszakák** száma nagyobb mértékben emelkedett (41.299 nap), mint az összes vendégéjszakák számának növekedése (34.697 nap). Az **idegenforgalmi adóból származó helyi bevételek 10,2%-kal meghaladták a tavalyi bevételi adatokat és immár 216,5 millió forint fölé emelkedtek**.

Az idegenforgalmi adóban az alkalmazott **adómérték - 2013. évtől változatlanul - személyenként és vendégéjszakánként: 450 Ft**, ez a törvényi maximális mérték 89%-a.

**Adóköteles vendégéjszakák emelkedése a múlt év hasonló időszakához képest és a bevallott idegenforgalmi adóbevétel alakulása**

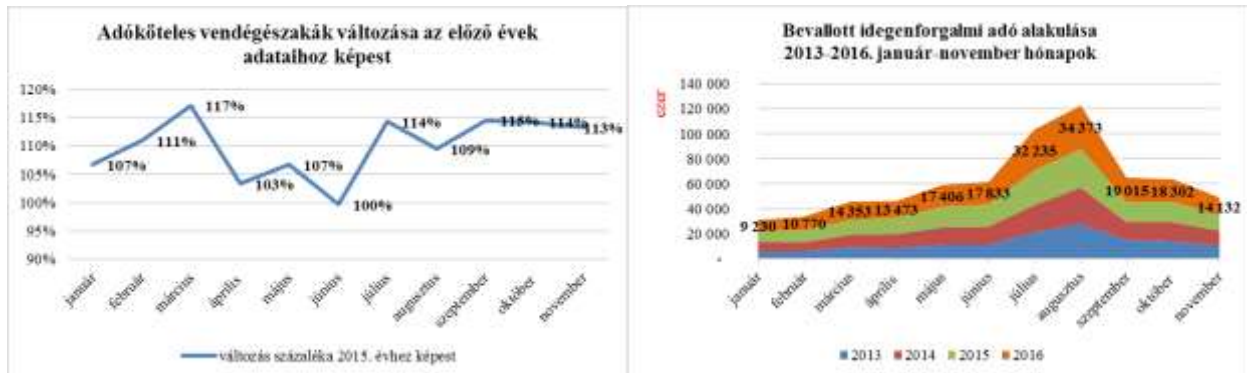

Forrás: Eger MJV PH Önkormányzati Adóhatósága

A **23 megyei jogú város között továbbra is őrzi vezető szerepét** a hevesi megyeszékhely az idegenforgalmi adóbevételek tekintetében. A 100 ezer lakos alatti megyei jogú városok között a legnagyobb arányban Egerben nőtt az idegenforgalmi adóbevétel a múlt évi bevételi adatokhoz képest.

**Az idegenforgalmi adóbevétel alakulása a Megyei Jogú Városoknál és az IFA bevétel növekedés a 100 ezer lakosság szám alatti Megyei Jogú Városoknál**

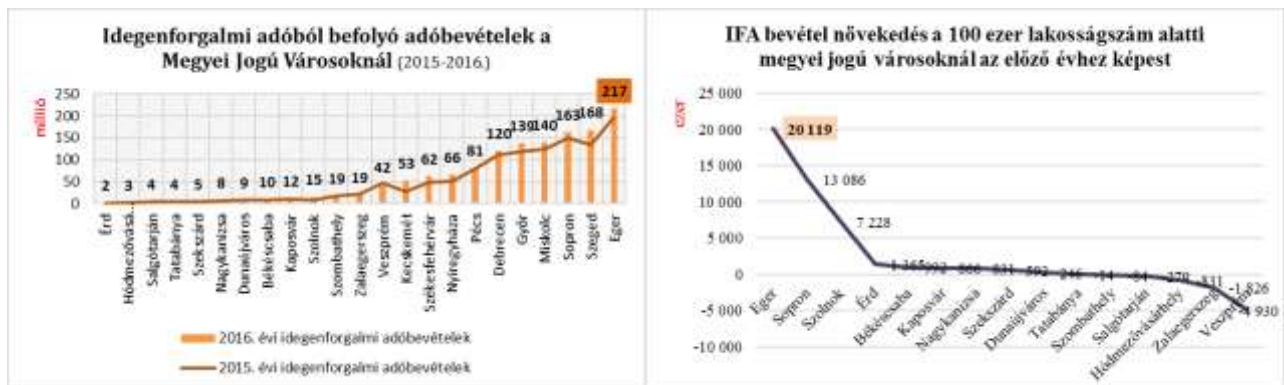

Forrás: Eger MJV PH Önkormányzati Adóhatósága

A hevesi megyeszékhelyen a vendégéjszakák **57,4%-át szállodákban töltötték a vendégek**. Egyéb szálláshelyeken (fizetővendég szálláshelyek) a vendégéjszakák 22,9%-át, közösségi szálláshelyek 12,8%-át, panziókban 5,4%-át töltötték a turisták.

A múlt évi adatokhoz képest **25%-kal emelkedett az egyéb szálláshelyeken eltöltött vendégéjszakák száma**. Jelentősen „**fehérédett**” a szálláshelyek ilyen irányú tevékenysége is, hiszen **egy év alatt 18%-kal nőtt az engedéllyel rendelkező szálláshelyek száma a városban**.



## Szálláshely típusokban eltöltött vendégéjszakák aránya (2016. január- november hónapok bevallási adatai alapján)

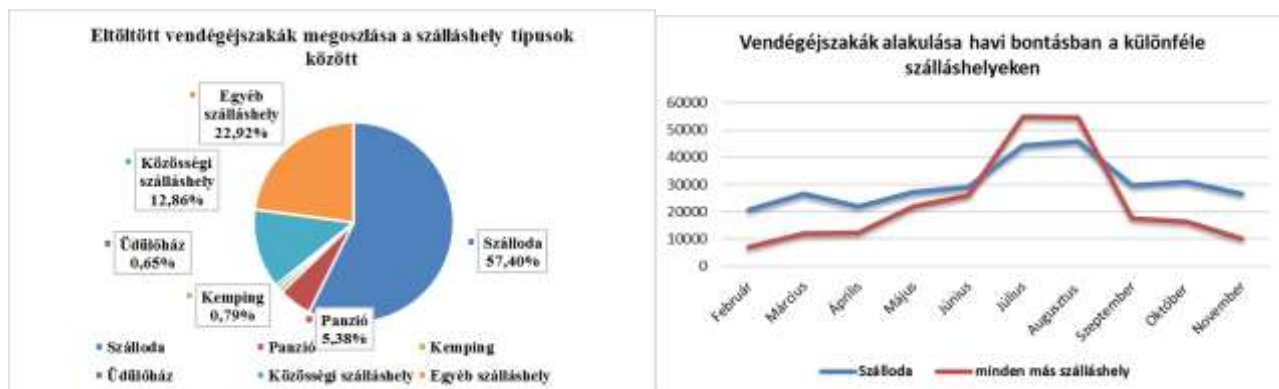

Forrás: Eger MJV PH Önkormányzati Adóhatósága

### Gépjárműadó, mint átengedett központi adónem

A gépjárműadó bevétel 60%-a továbbra is a központi költségvetést illette meg. A helyi testületnek ebben az adófajtában szabályozási jogkörrel nem rendelkezik. A gépjárműadó 1992-es bevezetésére a motorizációval járó közterhek arányosabb elosztása, a települési, a fővárosban a kerületi önkormányzatok bevételeinek gyarapítása, valamint a közúthálózat karbantartásához és fejlesztéséhez szükséges források bővítése érdekében került sor.

**Gépjárműadó terheli a magyar hatósági rendszámtáblával ellátott gépjárműveket és pótkocsikat.** A törvény hatálya nem terjed ki: a magyar hatósági rendszámtáblával ellátott mezőgazdasági vontatóra, a lassú járműre és a lassú jármű pótkocsijára, a négykerékű segédmotoros kerékpárra, a külön jogszabály szerinti "méhesházás" gépjárműre, a munkagépre, a CD, a CK, a DT, az OT és a Z betűjelű rendszámtáblával ellátott gépjárműre, a külföldön nyilvántartott tehergépjárművek közül azokra, amelyek az Európai Unió valamely tagállamában vannak nyilvántartva.

Kezdetben az **adó alapja** a gépjármű közúti közlekedési nyilvántartásban feltüntetett saját tömege (önsúlya) volt, innen származott a gépjárműadó közkeletű elnevezése is, a "súlyadó". 2007-től azonban ez a személyszállító gépjárművekre - az autóbusz kivételével - a teljesítmény lett. Az új szabályozásnak megfelelően az adó alapja tehát: a **személyszállító gépjármű** hatósági nyilvántartásban feltüntetett teljesítménye, kilowattban kifejezve.

Az **autóbusz, a nyergesvontató, a lakókocsi, a lakópótkocsi** hatósági nyilvántartásban feltüntetett **saját tömege** (önsúlya), tehergépjármű esetében a hatósági nyilvántartásban feltüntetett **saját tömege** (önsúlya) **növelve a terhelhetősége** (raksúlya) **50%-ával**. Az adó mértéke abban a körben, amelyben továbbra is a súly az adó alapja minden megkezdett 100 kilogrammja után: a **légrugós** vagy azzal egyenértékű rugózási rendszerű nyergesvontató, tehergépjármű, autóbusz esetén **850 Ft**, **más esetben** tehergépjármű, nyergesvontató, autóbusz esetén **1380 Ft**.

A tételes - vagyis nem az önsúlyból kiszámított - mértékű adómértékek változatlanok: az **E betűjelű ideiglenes rendszámtáblával** ellátott személyszállító gépjármű után **10.000 forint**, míg a tehergépjármű után **46.000 forint**, a **P betűjelű ideiglenes rendszámtábla** kiadása esetén **23.000 forint** adót kell fizetni.

Ha az adó alapja a teljesítmény, **az adómérték** a (személy)gépjármű gyártási évében és az azt követő 3 naptári évben 345 Ft/kilowatt, gyártási évét követő 4-7. naptári évben 300 Ft/kilowatt, gyártási évét követő 8-11. naptári évben 230 Ft/kilowatt, gyártási évét követő 12-15. naptári évben 185Ft/kilowatt, gyártási évét követő 16. naptári évben és az azt követő naptári években 140 Ft/kilowatt.

Az **adó alanya** - vagyis akinek a gépjárműadót meg kell fizetnie - főszabály szerint a gépjármű azon üzemben tartója, ennek hiányában tulajdonosa, aki/amely az év első napján a hatósági járműnyilvántartásban szerepel. Amennyiben a hatósági nyilvántartás szerint egy gépjárműnek több tulajdonosa vagy több üzemben tartója van, akkor közülük az, aki/amely nevére a forgalmi engedélyt kiállították. Év közben újonnan vagy újra forgalomba helyezett gépjármű után az, aki/amely a forgalomba helyezés hónapjának utolsó napján a hatósági nyilvántartásban tulajdonosként szerepel. Amennyiben a gépjármű tulajdonjogában bekövetkezett változást az átruházó korábbi tulajdonos a külön jogszabály alapján - de legkésőbb az átruházás évének utolsó napjától számított 15 napon belül - bejelentette, akkor a bejelentési kötelezettség megnyíltát (szerződés megkötésének időpontját) követő év első napjától nem minősül adóalannak. Ha a tulajdonátruházás tárgya forgalomból kivont gépjármű és az átruházó a változást a külön jogszabály szerint bejelentette, akkor a gépjármű forgalomba való visszahelyezését követő hónap első napjától nem minősül adóalannak.

Az **adókötelezettség kezdete** főszabály szerint a gépjármű forgalomba helyezését követő hónap első napja (az E és P betűjelű ideiglenes rendszám táblával ellátott gépjármű esetén a rendszám tábla kiadása). Akár az adóalany, akár a gépjármű körülményeiben beállott olyan változást, amely kihat az adókötelezettségre, e változásra okot adó körülmény bekövetkezésének időpontját követő hónap első napjától kell figyelembe venni. Az adókötelezettség annak a hónapnak az utolsó napjával szűnik meg, amelyben a hatóság a gépjárművet bármely okból a forgalomból kivonta. Ettől eltérően, ha a forgalomból kérelemre kivont gépjárművet a kivonást követő hónapban a kivonást kérelmező újra forgalomba helyezteteti, az adókötelezettség a forgalomból történt kivonás hónapjának utolsó napjával nem szűnik meg.

Az adózó a belföldi rendszámú gépjárművek után a **gépjárműadót félévenként, két egyenlő részletben** az adóév március 15-éig, illetve az adóév szeptember 15-éig fizeti meg. Az adókötelezettség keletkezése (változása) esetén az adóalany a félév időarányos részére öt terhelő adót az erről szóló határozat jogerőre emelkedésétől számított 15 napon belül fizeti meg.



Forrás: Eger MJV PH Önkormányzati Adóhatósága

A gépjárműadóról szóló törvény szerint **20%-os adókedvezmény** illeti meg azon autóbust és tehergépjárművet - a nyergesvontató kivételével, amely után **30%-os kedvezmény** jár -, amely a közúti járművek forgalomba helyezésének és forgalomban tartásának műszaki feltételeiről szóló 6/1990. (IV. 12.) KöHÉM rendelet 5. számú melléklete II. alpontja szerinti "5", "6", "7" vagy "8" környezetvédelmi osztály-jelzéssel (kóddal) ellátott; **30%-os kedvezmény** illeti meg azon autóbust, tehergépjárművet - a nyergesvontató kivételével, amely után **50%-os kedvezmény** jár -, amely a KöHÉM rendelet 5. számú melléklete II. alpontja szerint legalább "9", "10", "11", "12" környezetvédelmi osztály-jelzéssel (kóddal) ellátott.

**Mentes a gépjárműadó alól** a költségvetési szerv tulajdonában lévő gépjármű, az egyesület, az alapítvány tulajdonában lévő gépjármű, ha a tulajdonos szervezetnek a tárgyév megelőző évben társasági adófizetési kötelezettsége nem keletkezett, az autóbust, ha az adóalany a tárgyév megelőző évben elért számviteli törvény szerinti nettó árbevételének legalább 75%-a helyi és helyközi menetrendszerinti közúti tömegközlekedés folytatásából származott. A feltétel teljesüléséről az adóalannak nyilatkoznia kell.

**Mentes továbbá** az egyházi jogi személy tulajdonában lévő gépjármű, a létesítményi tűzoltóságot fenntartó gazdasági szervezetek azon tűzoltó szerkocsinak minősülő gépjárművei, melyek riasztás esetén részt vesznek a tűz elleni védekezésben, illetve a műszaki mentésben, a súlyos mozgáskorlátozott személy, a súlyos mozgáskorlátozott kiskorú, a cselekvőképességet korlátozó (kizáró) gondnokság alatt álló súlyos mozgáskorlátozott nagykorú személyt rendszeresen szállító, vele közös háztartásban élő szülő - ideértve a nevelő-, mostoha- vagy örökbefogadó szülőt is - (a továbbiakban együtt: mentességre jogosult adóalany) egy darab, 100 kW teljesítményt el nem érő, nem személytaxiként üzemelő személygépkocsija után legfeljebb 13 000 forint erejéig. Ha a mentességre jogosult adóalany adóalanyisága és adókötelezettsége az adóévben több személygépkocsi után is fenn áll, akkor a mentesség kizárólag egy, a legkisebb teljesítményű személygépkocsi után jár.

**A gépjárműadóról szóló törvény 2016. évi módosítása elsősorban fuvarozó vállalkozások versenyképessége javítására miatt következett be, továbbá mentességet irányzott elő a környezetkímélő gépkocsik után a gépjárműadóban és a cégautóadóban.**

A Jedlik Ányos terv végrehajtása kapcsán a **kizárólag elektromos meghajtású gépjárművek mellett a többi környezetkímélő gépjármű üzemeltetéséhez is gépjárműadó-mentességet biztosít immár a jogszabály.**

**2016. évtől bevezetésre került az ún. szerelvényadóztatás.** Ennek a lényege, hogy a félpótkocsi nem adótárgy, azután külön gépjárműadót nem kellene fizetni, azonban a vontató adóalapja tartalmazza a vontató által vontatható összömeget (egy nyergesvontatóhoz tartozó egy félpótkocsi adóalapját). Egyidejűleg megszűnt a félpótkocsi adókötelezettsége.

Az **adóztatási feladatokat** a magánszemély adóalanyak a polgárok személyi adatainak és lakcímének nyilvántartásáról szóló 1992. évi LXVI. törvény szerinti nyilvántartásba **bejegyzett lakóhelye**, annak hiányában tartózkodási helye, míg a nem magánszemély adóalanyak - ideértve az egyéni vállalkozót is - a hatósági nyilvántartás címadat-rovatába bejegyzett székhelye vagy telephelye szerint illetékes **települési önkormányzati adóhatóság látja el.** Ha a nyilvántartásban a lakcím, a székhely, illetőleg a telephely megváltozik, az adóztatási feladatok ellátására a változást követő év első napjától az új lakcím, székhely, illetőleg telephely szerint illetékes adóhatóság jogosult. Az adózónak **közvetlenül az illetékes önkormányzati adóhatóságnál be kell jelentenie** a mentességre való jogosultságot (a leggyakoribb eset a mozgáskorlátozottak mentessége), az adófizetési kötelezettsége szünetelését.

A záraskor a **25.183 darab adóköteles gépjármű** éves adóelőírása összesen 392,3 millió forint, ám a **befolyó bevételek 40%-a marad – mint átengedett adóbevétel - önkormányzati bevétel. A központi költségvetésnek önkormányzatunk 222.472 ezer forint gépjárműadó bevételt (az adóbevétel 60%-át) utalt.**

## **KÖVETELÉS ÉS HÁTRALÉKKEZELÉS**

Az adóigazgatási tevékenység magában foglalja a hátralékkezelést, a végrehajtást, a fizetési könnyítésekre irányuló kérelmek elbírálását, továbbá a csőd, felszámolási és végelszámolási eljárások bonyolítását. A megváltozott jogszabályi követelmények miatt a végrehajtási eljárások alkalmával végrehajtási költség is előírásra került. Általában az adóigazgatás költségeit az önkormányzat vagy az állam állja, ez alól kivételt képez a végrehajtás, itt a felmerült költségek többnyire az adóst terhelték.

A **hátralék és követeléskezelés évek óta fontos részét képezi az adóigazgatási munkának.** Az önkormányzati adóhatóság feladatait e területen két jól elkülönülő részre, a hátralék vagy követelés kezelésre, valamint a tényleges végrehajtási cselekmények foganatosítására lehet megbontani. Mindazokkal szemben, akik önként nem teljesítik fizetési kötelezettségeiket és hátralékot halmoztak fel, az önkormányzati adóhatóság a törvényes és tisztességes eszközök széles körének alkalmazásával következetesen fellépett. Az **adóhatóság feladatai közé tartozik - többek között - a hátralékkal rendelkező gazdálkodók és magánszemélyek fizetésének kikényszerítése és az adófizetők fizetési problémáinak méltányos kezelése.**

Az önkormányzati adóhatóság alapvető célkitűzése a **hátralék keletkezés növekedési ütemének lassítása,** illetve megállítása a hátralékkezelési és végrehajtási eljárások hatékony, eredményes és lehetőség szerint gyors alkalmazásával.

Az adóhatóság egyetlen esetben sem intézkedett úgy, hogy előtte ne tájékoztatta volna az adótartozót arról, hogy hátraléka van, egyidejűleg lehetőséget biztosított az önkéntes teljesítésre illetve a fizetési könnyítés igénybevételére. Ennek keretében 2016-ban közel 9 ezer fizetési felhívás került kiadásra, összesen 806,4 millió forint értékben.

Az önkéntes teljesítés elmaradása esetén adóhatóságunk a jogszabályok által biztosított eszközökkel élve összesen **5.139 esetben indított végrehajtási eljárást**. Legnagyobb arányban hatósági átutalási megbízás (inkasszó) benyújtására került sor, 831,9 millió forint összegre, ennek megtérülése 15,5 %-os arányt ért el. Magas volt az indított végrehajtási eljárás megtérülése a munkabér letiltásoknál (40,4 %) és a gépjármű foglalásoknál (38,3 %).

Adóhatóságunk 2016. évben is folyamatosan élt a jogszabály adta lehetőséggel és **magánszemélyek esetében 50 ezer forintot, jogi személy esetében a 100 ezer forintot elérő, 90 napon túl fennálló adótartozással rendelkezők körének adatait folyamatosan a honlapon közzétette**, ezzel is ösztönözve a tartozások mielőbbi önkéntes rendezését.

2016. évben is folyamatosan átadtuk azoknak a személyeknek és vállalkozásoknak az adatait az állami adóhatóságnak, akik önkormányzatunk felé tartozással rendelkeztek. Így a NAV **adóvisszaigénylés esetében visszatartotta a túlfizetéseket, melynek eredményeképpen 14,9 millió forint átutalás érkezett** adóhatóságunk számlájára.

A fizetési határidők lejárta következtében időről-időre megemelkednek a nyilvántartott adótartozások összegei. Jellemzően a nyilvántartott tartozások „hullámzó” tendenciát mutatnak, az adóhatóság eredményes végrehajtásai nyomán csökkenek, ám a **fizetési határidők** (március 15, szeptember 15, illetve május 31, december 20.) **újra generálják a hátralékok növekedését**.

#### Követeléskezelés és végrehajtási eljárás során negyedévente befolyt összegek alakulása



Forrás: Eger MJV PH Önkormányzati Adóhatósága

Ugyanakkor az **elévülési szabályok évközi törvényi változása** (az öt éves elévülés négy évre csökkent) **következésképpen a hátralék állomány jelentős értékben (több mint 91 millió forinttal, ebből 39,8 millió forint az adók módjára önkormányzatunkhoz végrehajtásra kimutatott tartozás) csökkent**.

#### 2016. évben a követeléskezelési és végrehajtási ügyekből befolyó adóbevételek

Követeléskezelés és végrehajtási cselekmények - Eger - 2016.01.01-től 2016.12.31-ig				
Követelés kezelés megnevezése	Darab	Indított követeléskezelés	Követeléskezelés eredményeként befolyt	megtérülés százaléka
Kibocsátott fizetési felhívás	8872	806 430 974	100 146 974	12,4%
Átjelentés más önkormányzathoz behajtásra	10	1 355 461	0	0,0%
Gépjármű forgalomból kitiltása Gjt. alapján	45	16 311 038	2 944 404	18,1%
Visszatartás NAV-nál	3642	606 946 222	14 996 938	2,5%
Átadva bírósági végrehajtónak	88	60 430 326	247 257	0,4%
<b>Követelés kezelés eredménye összesen</b>	<b>12657</b>	<b>1 491 474 021</b>	<b>118 335 573</b>	<b>7,9%</b>
Végrehajtási cselekmény megnevezése	Darab	Indított végrehajtási cselekmények	Végrehajtási cselekmények eredményeként befolyt	megtérülés százaléka
Hatósági átutalási megbízás	4781	831 938 782	129 057 298	15,5%
Munkabér, nyugdíj letiltás*	202	18 906 487	7 637 505	40,4%
Ingó foglalás*	69	17 556 396	6 715 858	38,3%
Jelzálog jog bejegyzés	86	28 084 226	894 808	3,2%
Követelés foglalás harmadik személytől	1	85 144	85 128	100,0%
<b>Végrehajtási cselekmények eredménye összesen</b>	<b>5139</b>	<b>806 571 035</b>	<b>144 390 597</b>	<b>16,1%</b>
<b>Összes követeléskezelési és végrehajtási cselekmény eredménye</b>	<b>17796</b>	<b>2 388 045 056</b>	<b>262 726 170</b>	<b>11,0%</b>

Forrás: Eger MJV PH Önkormányzati Adóhatósága

A követelés-kezelés és behajtási tevékenység eredményeként 2016. évben 262 726 ezer forint tartozás rendeződött.

### Adóhatósági intézkedésre befolyt adóbevételek alakulása



Forrás: Eger MJV PH Önkormányzati Adóhatósága

Az összes adó tartozás állomány 77,4%-a gazdálkodóktól származik. **A hátralékok több mint 51%-a már nem működő, illetve többnyire felszámolás alatt lévő társaságoknál van felhalmozva, ezek megtérülésére nincs reális esély, azonban a nyilvántartásokban az elévülésig (még hosszú ideig) szerepelnek.** Hasonló problémák vannak az adószám felfüggesztés alá került vállalkozóknál is.

Adó tartozások 100 E Ft felett (2016 év)	20160331	20160630	20160930	20161231	behajthatatlan tartozások (F.a, Va, Msz, Kt)	nettó tartozás állomány	ebből gazdálkodók tartozása
vagyoni típusú adóbevételek	178 054 796	161 372 831	157 895 324	147 823 865	113 677 969	34 145 896	21 572 101
idegenforgalmi adóbevételek	9 460 129	6 945 909	5 179 282	5 388 924	1 695 922	3 693 002	3 693 002
iparüzési adóbevételek	293 346 097	244 092 383	234 790 843	194 406 924	128 366 081	66 040 843	65 355 188
<b>helyi adók összesen</b>	<b>480 861 022</b>	<b>412 411 123</b>	<b>397 865 449</b>	<b>347 619 713</b>	<b>243 739 972</b>	<b>103 879 741</b>	<b>90 620 291</b>
átengedett adók és pótlék bírság	248 382 457	238 891 456	140 047 574	141 153 035	104 141 729	37 011 306	32 058 015
<b>Önkormányzati adóbevételek</b>	<b>729 243 479</b>	<b>651 302 579</b>	<b>537 913 023</b>	<b>488 772 748</b>	<b>347 881 701</b>	<b>140 891 047</b>	<b>122 678 306</b>

Az önkormányzati adóhatóság az idei évben **131,4 millió forint összegre engedélyezett fizetési könnyítést.** A fizetési halasztással, illetve részletfizetéssel önkormányzatunk segítette a vállalkozások likviditását és magánszemélyek megélhetését. Általában a megadott fizetési könnyítések feltételhez kötöttek és az adóéven belül kerülnek teljesítésre.

Sajátos munkamegosztás érvényesült az **adók módjára behajtandó köztartozások végrehajtása** esetén, amikor az önkormányzati adóhatóság a végrehajtást a köztartozás jogosultjának megkeresésére folytatta le. Ha **az adós magánszemély, a belföldi lakóhelye vagy szokásos tartózkodási helye, ennek hiányában szokásos fellelhetőségi helye szerint illetékes önkormányzati adóhatóság az eljárásra jogosult szerv,** míg jogi személy és egyéb szervezet köztartozási ügyében az állami adóhatóság jár el, kivéve, ha törvény a tartozás beszedését más szerv hatáskörébe utalja.

Amikor az adóhatóság adók módjára behajtandó köztartozás beszedése érdekében, megkeresésre foganatosít végrehajtási cselekményeket, nem saját követelését érvényesíti. Ekkor **hatásköre csupán arra terjed ki,** hogy a tartozás jogosultjának megbízásából a megkeresésben megjelölt **összeg behajtása érdekében intézkedjen.** Rendelkezési joga - általában - nem terjed ki arra, hogy a köztartozásra fizetési könnyítést engedélyezzen, vagy a tartozást mérsékelje. A befolyt bevétel jellemzően nem minősül önkormányzati bevételnek, azt a kimutató szervnek utalja át az adóhatóságra. 2016. évtől az adók módjára behajtandó köztartozások jelentős része a NAV hatáskörébe került át.

**Az adók módjára behajtásra kimutatott köztartozások beszedésének eredményessége alacsonyabb, mint más helyben kezelt adóké.** Betudható ez annak, hogy az esetek túlnyomó többségében a fizetésre kötelezettnek sem munkahelye, sem bankszámlája, sem végrehajtható ingó vagyona nincs. Míg az adók esetében, egy folyamatos, többnyire éveken át tartó kapcsolat jön létre az adóhatóság és az adózó között, a bírságok, díjak gyakran csak egyszeri kapcsolatot feltételeznek, jóval magasabb igazgatási költségekkel.

A záraskor **120,45 millió forint adók módjára behajtásra kimutatott hátralékot kezel** az adóhatóság, ennek többsége olyan tartozás, mely munkahely, bankszámla és lefoglalható vagyon hiányában - *jelen állapot alapján* - nem végrehajtható. 2016. évben **4.041 ezer forint adók módjára behajtandó köztartozást utalt át önkormányzatunk a kimutató szervezeteknek.**

## ELEKTRONIKUS ÜGYEK AZ EGRI ÖNKORMÁNYZATI ADÓIGAZGATÁSBAN

Az **önkormányzati adóhatóság** az adóigazgatási eljárásokban

- folyamatosan erősíti az **adóigazgatási munkafolyamatok szolgáltató jellegét,**
- **bővíti az önkéntes jogkövető magatartás támogatását,**
- egyúttal törekszik az **adminisztráció csökkenésre,** valamint az **adókötelezettségek teljesítésének megkönnyítésére,** melynek egyik lényeges része az elektronikus ügyintézés.

22

Az adóhatóságunk elkötelezett az ügyfélcentrikus adózási módok további kiszélesítésében. Elektronikus bevallások és bankkártyás fizetési módok egyre elterjedtebbek és egyre népszerűbbek. Az Adó Iroda **ügyfélfogadásán - POS terminálon – 8.816 ezer forint összegben fizettek bankkártyával** az ügyfeleink.

Az önkormányzati helyi adóügyek kiemelt fontosságúak a lakosság és a vállalkozások körében, ezért az adóhatóság nagy hangsúlyt fektet az elektronikusan intézhető ügyek bővítésre. **Sikerült egyszerűsíteni az ügymeneteket és folyamatos az ügyfél-tájékoztatás e terén is.**

Az önkormányzati adóhatósághoz 2016. évben **15.450 darab elektronikusan benyújtott nyomtatvány érkezett,** ebből legnagyobb arányt (52%) a helyi iparüzési adóbevallások (8.055 db) tették ki.

**A polgármesteri hivatal ügyeinek 46%-a adóügy, az adóügyek 29%-a elektronikus csatornákon érkezik az önkormányzati adóhatósághoz.**



Forrás: Eger MJV PH Önkormányzati Adóhatósága

**Eger Megyei Jogú Város Önkormányzata elkötelezett az ügyfelek hatékonyabb kiszolgálása iránt, így folyamatosan bővítjük szolgáltatásainkat.** Az adózóknak immár lehetőségük van az elektronikus rendszeren keresztül, a nap bármely pontjában megtekinteni az önkormányzati adóhatóságunknál lévő, adózással kapcsolatos fontosabb információkat, egyben **on-line fizetést is teljesíthettek.**

Reményeink szerint, az **elektronikus ügyintézés által a jövőben is gyorsabb és egyszerűbb lesz az önkormányzati adóügyek ügyintézése.** A bevezetés napjától igen népszerű az (E-ado) elektronikus lekérdező és információs rendszer, eddig több ezer adózó illetve könyvelő használta. Az E-ado rendszeren keresztül online bankkártyával is fizethetnek az érintettek. Valamilyen formában szinte minden egri család és vállalkozás kapcsolatba került és kerül az önkormányzati adóhatósággal, így nagy jelentősége van a bevezetett új informatikai rendszernek. **Ennek alapján 74.462 adózó (adónemenként) több mint 78,7 ezer bevallási adata lett így elérhető.**

A jogosultak naprakészen láthatják adószámláikat, ezáltal rövidülhetnek egyes hatósági ügyintézés idõtartamai is. E szolgáltatás a Kormányzati Portálon ([www.magyarorszag.hu](http://www.magyarorszag.hu)) keresztül érhető el, így garantált, hogy az adózók biztonságosan jutnak adataikhoz. Az adózói adatok megtekintésének feltétele az Ügyfélkapus regisztráció. Sikeres a „Hírlevélre” való feliratkozás is, ennek nyomán az adózók gyorsan és folyamatosan értesülhetnek a szükséges teendõkrõl.

Az elektronikus címlistát felhasználva - elektronikus utón - az adózók naprakész információkat kapnak az adókötelezettségek (bevallási határidõk, befizetési határidõk, adóváltozások stb.) pontos és határidõben történõ teljesítéséhez.

23

Eger, 2017. február 3.



**Dr. Kovács Luca Jegyzõ megbízásából:**

**KORSÓS LÁSZLÓ**

Eger Megyei Jogú Város Polgármesteri Hivatal  
Adó Iroda Vezetõje