

ÖNKORMÁNYZATI ADÓK
EGER MEGYEI JOGÚ VÁROS
BESZÁMOLÓ
(2007. év)

Önkormányzat képviselőtestületének egyik alapjoga, hogy önkormányzati rendeletek útján, a helyi adóztatást szabályozza. A Magyar Köztársaság Alkotmánya és az önkormányzati törvény biztosítja az önkormányzatoknak azt a jogát, hogy a törvényben meghatározott keretek között helyi adókat vezethessenek be. E szabályozás szervesen illeszkedik az Európa Tanács által 1985. évben elfogadott Helyi Önkormányzatok Európai Kartájához, mely deklarálta a helyi adóztatás jogát. A Helyi adókról szóló 1990. évi C. Törvény (Htv.) biztosítja az önkormányzat adó megállapítási jogát, amely szuverén módon dönthet arról, hogy gazdálkodási feladatai és az ehhez szükséges forrásképzés érdekében él-e és milyen mértékben - törvényi keretek között - a helyi adóztatás eszközével. Az önkormányzati autonómia továbbra is meghatározó garanciája az önkormányzati vagyon és a kiszámítható pénzügyi stabilitás. Az önkormányzati adóhatóság által beszedett önkormányzati adók évről évre tervezhető és biztos bevételi forrást jelentenek.

A helyi költségvetési rendszert, az önkormányzatok gazdálkodásának kereteit, - így az adókat is - mindig a központi törvényhozás, vagy kormányzat határozza meg. Az állam szerepe az, hogy megadja az adóztatási jogot, illetve átengedje annak egy részét és ellenőrizze is annak gyakorlását. Az önkormányzatok adóztatási joga, ennek megfelelően származékos. A törvények által meghatározott keretek szilárdsága vagy rugalmassága befolyásolja a helyi igazgatás függőségét a központi költségvetéstől.

A helyi adóknak elsődlegesen a helyi közszolgáltatások finanszírozását kell fedezniük, az adóterheknek arányban kell állniuk a közszolgáltatások számával és minőségével. Közpénzügyek elve alapján a folyó működési kiadásokat a folyó bevételek kell fedeznie.

A helyi adóztatás az önkormányzat kezében olyan lehetőség, amely a helyi vagyoni érdekeltséghez, a kommunális fejlesztésekhez, valamint a helyi gazdasági tevékenységhez kapcsolódhat. A szabályozás lehetővé teszi azt, hogy a lakosság mellett, a vállalkozó (gazdálkodó) szféra egésze adóztatható legyen.

Különbséget kell tennünk a **helyi adók**¹ (épitményadó, telekadó, iparűzési adó, idegenforgalmi adó stb.) és **önkormányzati adók**² (luxusadó, gépjárműadó, talajterhelési díj stb.) között. Míg az elsőben a helyi képviselőtestületek befolyásolhatják az adók alanyait, alapját, mértékeit és szűkebb, vagy tágabb kedvezményeket, mentességeket adhatnak, az önkormányzati adók esetében ilyen jogosítványuk nincsenek. Önkormányzati hatáskörben működő adóknál az adózási szabályok országosan azonos alapokon működnek, a bevételek pedig teljes (100%) egészében a települési önkormányzatot illetik meg.

A helyi adózás struktúrája három fő rendszerre épül, nevezetesen:

- a **vagyoni típusú adók** (ÉPA; TEA;),
- a **kommunális jellegű adók** (MKA; IFA) és
- a **helyi iparűzési adó** (HIPA).

A Htv. és a keretszabályozásából eredően arra épülő önkormányzati rendeletek biztosítják az önkormányzat helyi adókivetési jogát. Az önkormányzat **kizárólagos** - az önkormányzati törvény szabályozásával szinkronban másra át nem ruházható - **joga**, hogy a Htv-ben meghatározott adóalanyok és adótárgyak tekintetében,

- helyi adókat vagy azok valamelyikét bevezesse,
- a már bevezetett helyi adót a következő évre módosítsa, avagy
- hatályon kívül helyezze.

¹ A Helyi Önkormányzatok Európai Chartájának megfelelő, opcionálisan kivethető adó.

² Garantáltan önkormányzatok bevételét képező adók, amelyeket kötelező kivetni.

A döntési autonómiából eredően, az **önkormányzat határozza meg**

- az adó bevezetésének időpontját és
- időtartamát, valamint
- a törvényben meghatározott felső (adómaximum) határokra figyelemmel az adó mértékét.

2005. évtől az alkotmányos mozgástér bővítése érdekében a törvény a hasznos alapterület szerint működtetett építményadóban, az alapterület szerint működtetett telekadóban, a magánszemély kommunális adójában, a vállalkozók kommunális adójában, továbbá a vendégéjszakák száma alapján működtetendő tartózkodási idő utáni idegenforgalmi adóban, azaz a tételes adóösszegben meghatározott adónemek esetén lehetővé tette, hogy a rögzített felső mértéktől az önkormányzat az infláció követésével eltérjen.

Az **adó mértékét a helyi sajátosságokhoz, az önkormányzat gazdálkodási követelményeihez és az adóalanyok teherviselő képességéhez igazodóan** a Htv-ben meghatározott felső határokra indexálja a törvényalkotó. 2006. évtől, a 2003. évre és az adóévet megelőző második évig eltelt évek **fogyasztói árszínvonal változásai** szorzatával növelt összegére (a felső határ és a felső határ növelt összege együtt: adómaximum) figyelemmel – **állapíthatja meg az önkormányzat**. Helyi iparűzési adóban konstans az adóalapra veffett 2 százalékos mérték, annak emelésére nincs mód.

A KSH által közzétett adatok alapján az infláció a 2003. évben 4,7 %, a 2004. évben 6,8 %, 2005. évben 3,6 % volt. A Htv. hivatkozott rendelkezése szerint tehát az említett adónemekben az adómaximumot (a törvényi felső adómérték szorozva 1,047-tel, 1,068-cal, 1,036-tal) **2007. január 1-jétől** a következőképpen alakul:

Egerben a *-val jelzett adónem nincs bevezetve!

Építményadó:	1 042	Ft/m ²
Telekadó:	231	Ft/m ²
Magánszemély kommunális adója*	13 901	Adótárgyanként
Vállalkozók kommunális adója*	2 316	Ft/ffő
Tartózkodási idő utáni idegenforgalmi adó	347	Ft/vendégéjszaka

Az egyes helyi adókra vonatkozó törvény csak a kiemelt garanciális jellegű, nem mérlegelhető - mentességeket tartalmazza, ugyanakkor az egri önkormányzat a helyi viszonyok ismeretében, a saját rendeletében, - 2003. évtől a magasabb szintű jogszabály szigorítása miatt már csak jelentős korlátokkal - növelhette a mentességek, kedvezmények körét. Különösen igaz ez a vállalkozásokat terhelő iparűzési adó és építményadó tekintetében.

Az EU csatlakozást követően az egri önkormányzat rendelete **sem tartalmazhat ellentétes szabályokat az EU előírásokkal**. Az önkormányzati adórendeletekben meglévő mentességi, kedvezményi rendelkezéseit megfelelő átmeneti időszak fenntartásával meg kellett szüntetni. A Htv. kedvezmények és a mentességek kapcsán megkülönbözteti a határozatlan időre, illetve a határozott időre biztosított adókedvezményeket, adómentességeket.

A **határozatlan idejű kedvezmények megszüntetésére** a törvény azzal biztosít megfelelő felkészülési időt az érintettek számára, hogy a kihirdetés és a hatálybalépés között méltányos időtartamot állapít meg, tehát a csatlakozás időpontjától veszi hatályát az önkormányzati rendeletben biztosított határozatlan idejű kedvezmény, mentesség. A **határozott idejű mentességek**, kedvezmények azonban fokozott alkotmányossági védelmet élveznek, ezért azok megszüntetése csak későbbi időpontban lehetséges. A határozott idejű mentességek, kedvezmények tehát az önkormányzati rendeletben meghatározott időpontig, legfeljebb azonban a csatlakozás időpontjától számított 5 évig továbbra is hatályban maradnak. Városunkban ilyen, a HIPA-ban a beruházásokhoz kapcsolódó nyújtott adókedvezmény. Jelenleg is mintegy –immár utoljára- 226,52 millió Ft adókedvezményt vettek igénybe a beruházást megvalósító társaságok.

Az **EU csatlakozás óta** sem kizárt az önkormányzat kedvezmény-nyújtási lehetősége. Az iparűzési adóban - az önkormányzat döntése alapján - a kisebb méretű vállalkozók adómentességét, adókedvezményt élvezhetnek.

Ennek megfelelően az önkormányzat mentesség- illetve kedvezménynyújtási kompetenciája arra korlátozódott, hogy döntsön a törvény szerinti adópreferencia alkalmazásáról, továbbá, hogy a törvényi keretek között az adópreferencia konkrét szabályait meghatározza. Az önkormányzat az önkormányzati adópreferencia kidolgozása során kizárólag arról dönthet, hogy mekkora összegű, **legfeljebb azonban 2,5 millió forintot meg nem haladó adóalapig kedvezményezheti a vállalkozókat**, illetve, hogy milyen nagyságrendű lehet az igénybe vehető kedvezmény összege. Ekkor sem lehet azonban a kedvezményezett vállalkozók egyes csoportjai számára eltérő szabályokat alkotni. Mindezen rendeletalkotási korlátozásokra azért volt szükség mert csak ezen szabályok alapján érhető el, hogy a helyi adókban a vállalkozók számára adott kedvezmény, mentesség ne legyen ellentétes a közösségi előírásokkal.

Önkormányzati adóbevételek

Az 2007. évre a helyi adónemek tekintetében adómérték emelés nem volt.

Követelés megnevezése	Folyó évi előírás	Összes követelés	Pénzügyi teljesítés Előző évi követelésre	Pénzügyi teljesítés Tárgyévi követelésre
Önkormányzat sajátos bevételei	3 450 371 689	3 584 814 794	68 318 277	3 053 138 525
Ebből gépjárműadó	434 773 492	475 353 940	19 046 141	402 881 589
Ebből helyi adó	2 918 364 059	2 969 537 811	36 853 723	2 611 076 634

Pénzügyi zárasi összesítő „Követelések és kötelezettségek állományának alakulása” adatai alapján!

	Adózók száma	Összes hátralék	Nem esedékes hátralék	Túlfizetések (elszámolásra nem került idei befizetés)
Önkormányzat összesen	70 042	299 678 364	109 308 179	430 627 897
Ebből jogi személyek (gazdálkodók)	8 821	173 573 285	103 512 532	417 220 731
Ebből magánszemélyek	61 221	126 105 079	5 795 647	13 407 166

Pénzügyi zárasi összesítő „Nyilvántartott adatok és befizetések részletezése” adatai alapján!

Megjegyzés: A **helyesbített tartozás** tartalmazza a még nem esedékes és nem végrehajtható (esetenként a következő év(ek)re áthúzódó) követelés állományokat is!

Adóbevételeinek teljesülése 2007.12.31

EGER Adószámlák neve	Költségvetési előirányzat	Adóbevételek	Teljesülés %-a
Építményadó	305 000 000 Ft	309 437 347 Ft	101%
Telekadó	12 500 000 Ft	22 959 419 Ft	184%
Magánszemélyek kommunális adója	1 300 000 Ft	1 518 033 Ft	117%
Beszedett idegenforgalmi adó	80 000 000 Ft	89 218 474 Ft	112%
Helyi iparüzési adó	2 100 000 000 Ft	2 469 510 084 Ft	118%
Gépjárműadó	400 000 000 Ft	419 206 316 Ft	105%
Késedelmi pótlék	14 000 000 Ft	17 720 896 Ft	127%
Bírság	6 000 000 Ft	20 975 100 Ft	350%
Egyéb saját adóbevétel	6 000 000 Ft	5 163 641 Ft	86%
Talajterhelési díj	900 000 Ft	3 121 625 Ft	347%
Luxusadó	934 000 Ft	856 495 Ft	92%
Összesen	2 926 634 000 Ft	3 359 687 430 Ft	114,80%

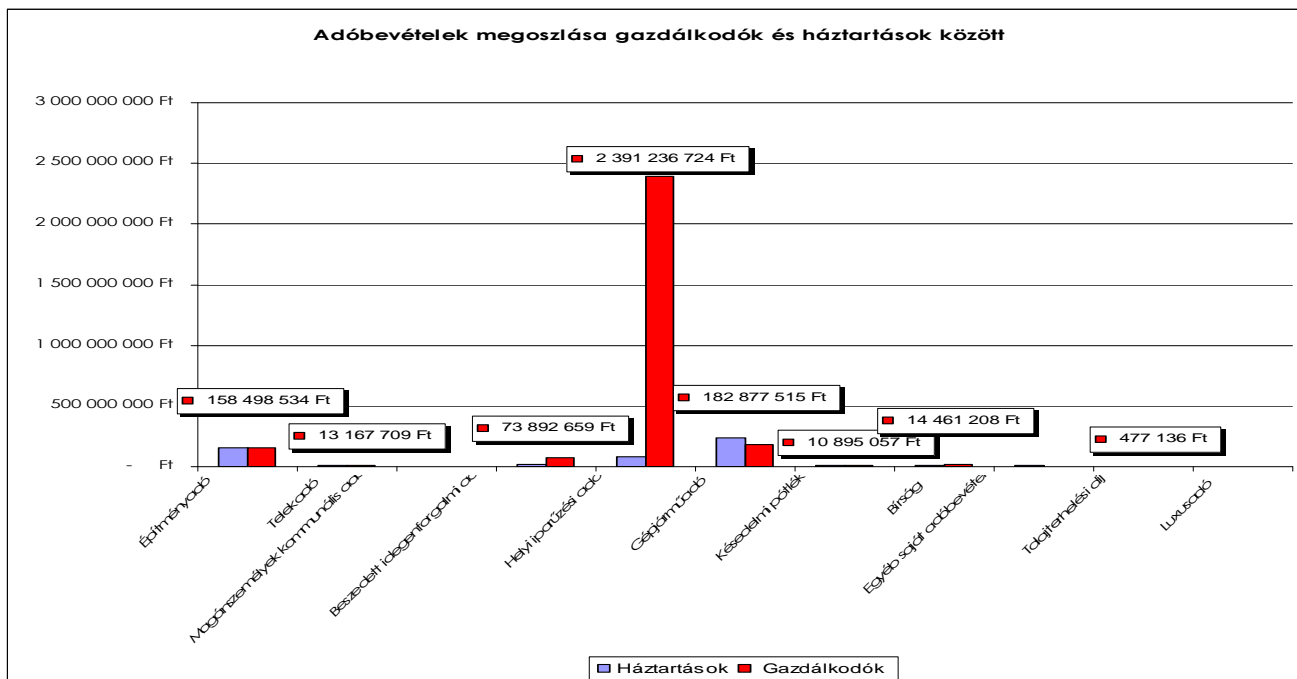

Adónemek	Adóbevételek	Háztartások	Gazdálkodók
Építményadó	309 437 347 Ft	150 938 813 Ft	158 498 534 Ft
Telekadó	22 959 419 Ft	9 791 710 Ft	13 167 709 Ft
Magánszemélyek kommunális adója	1 518 033 Ft	1 518 033 Ft	- Ft
Beszedett idegenforgalmi adó	89 218 474 Ft	15 325 815 Ft	73 892 659 Ft
Helyi iparűzési adó	2 469 510 084 Ft	78 273 360 Ft	2 391 236 724 Ft
Gépjárműadó	419 206 316 Ft	236 328 801 Ft	182 877 515 Ft
Késedelmi pótlék	17 720 896 Ft	6 825 839 Ft	10 895 057 Ft
Bírság	20 975 100 Ft	6 513 892 Ft	14 461 208 Ft
Egyéb saját adóbevételek	5 163 641 Ft	5 163 641 Ft	- Ft
Talajterhelési díj	3 121 625 Ft	2 644 489 Ft	477 136 Ft
Luxusadó	856 495 Ft	856 495 Ft	- Ft
Összesen	3 359 687 430 Ft	514 180 888 Ft	2 845 506 542 Ft

Az adóbevételek **84,6%-a gazdálkodóktól** kerül befizetésre, a **magánszemélyek a bevételek 15,4%-át** fizették.

Egerben 2006. áprilisától lehetőség van az önkormányzati adóhatósággal történő **elektronikus kapcsolattartásra**. A formájában és tartalmában is megújult egri városi portálon www.eger.hu az adózók hozzáférhetnek az őket közvetlenül érintő helyi adós hírekről, megfelelő tájékoztatást kaphatnak a hivatali ügyintézésrel kapcsolatos teendőkről, letölthetik a bevallások, beadványok számára rendszeresített űrlapokat. Ezen túlmenően hivatali ügyeiket - fokozatosan kibővülően-elektronikus úton, kényelmesen számítógépen is intézhetik. Többek között folyószámláikat, befizetéseiket, bevallott és más adataikat ellenőrizhetik. (A helyi iparűzési adózók a 2006. évi bevallásaikat már ellenőrzött bevallási programmal is elkészíthették. Az **adózók 61,9%-a elektronikusán letöltött bevalláson**, 38,1% továbbra is az ügyfélszolgálatról papír alapon elvitt bevalláson teljesítette kötelezettségét.)

Az egri helyi adókat jellegüket tekintve három fő csoportba lehet besorolni:

- az **ingatlanokat** terhelő helyi adók {ÉPA, TEA},
- a **vállalkozási tevékenység** végzése után fizetendő adó {HIPA}, valamint
- a **„tartózkodás” ideje** után beszedett adó {IFA}. Ez utóbbi, az egyetlen olyan helyi adófajta, aminek beszedett adó forintjai után továbbra is két forint normatív támogatás igényelhető.

Helyi adóbevételek megoszlása

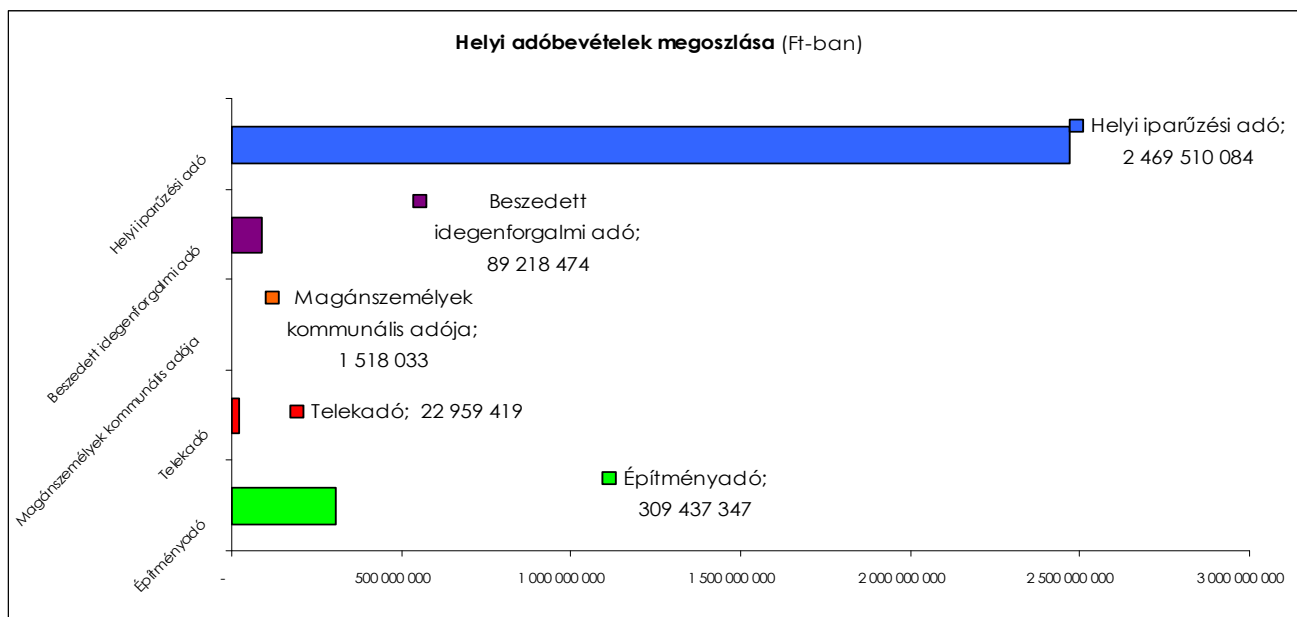

Önkormányzati adóbevételek megoszlása

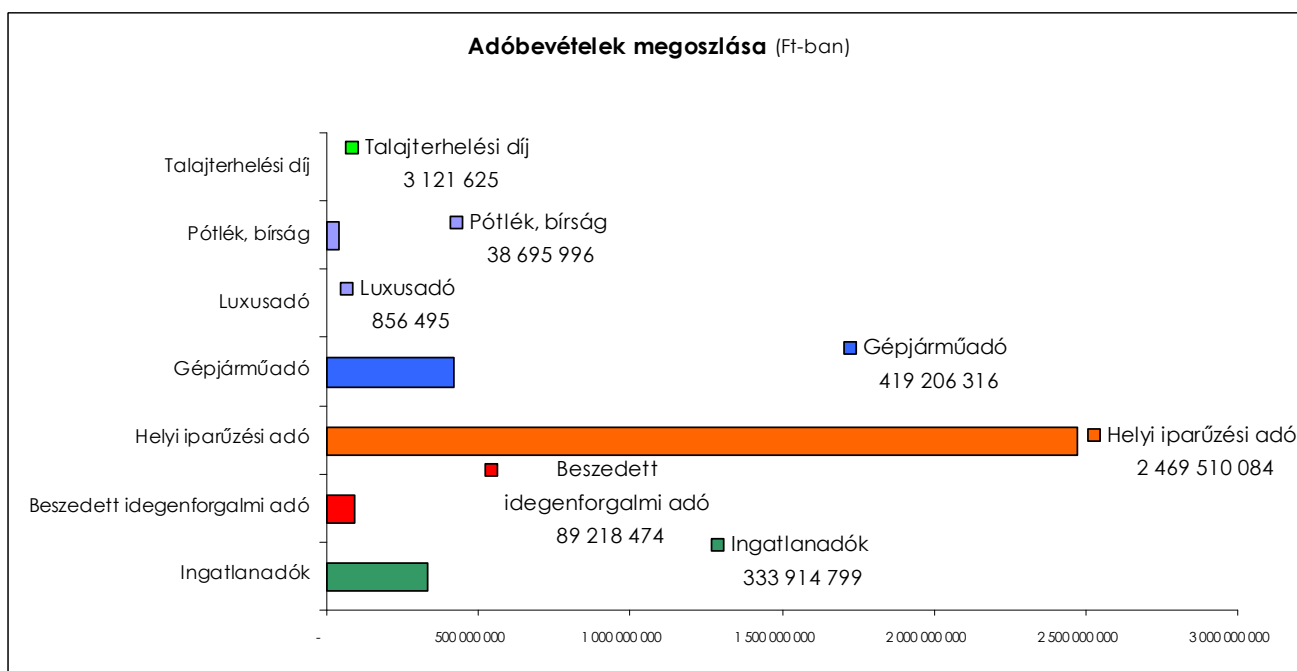

Az adóigazgatási eljárási munka az adók előírásán és a változáskezelésen túl, egyre nagyobb arányban az adófizetést nem teljesítők tartozásainak végrehajtására irányul. Az önkormányzati adóhatóság a záráskor **12.042 adózónál 189,85 M Ft** –esedékes- **adóhátralékot** tart nyilván. Legmagasabb az iparűzési adótartozások nagysága: 45,2 M Ft, ezt követően a gépjárműadóban: 43,9 M Ft, építményadóban 8,9 M Ft, valamint a késedelemből eredően 27,5 M Ft a pótlék és 21,5 M Ft bírság tartozás. Folyamatosan nő (a kimutató szervek negyedévente mutatják behajtásra az adóhatóság felé) magas a tulajdonképpen nem illetve nehezen beszedhető tartozások nagysága, például **adók módjára behajtásra adóhatóságunkhoz kimutatott 1.543 adózó esetében 55,1 M Ft** összegre már az előíró szervek eredménytelen kísérletet tettek a tartozás rendezésére. (Az önkormányzati adóhatóság végzi a **KET. alapján indított végrehajtási eljárásokat** is, melyek 149 magánszemélyt érintenek /többnyire okmányirodás végrehajtási bírság révén/ és ennek a nagysága 13,7M Ft.)

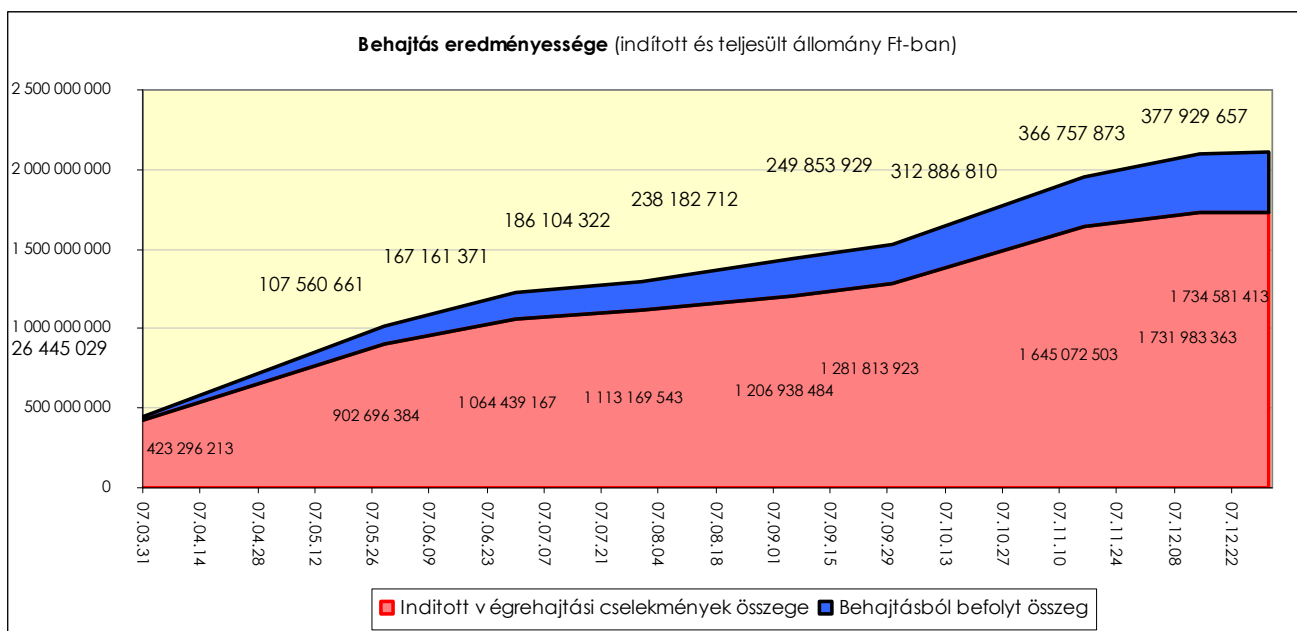

Indított és teljesült végrehajtási eljárások fajtánként

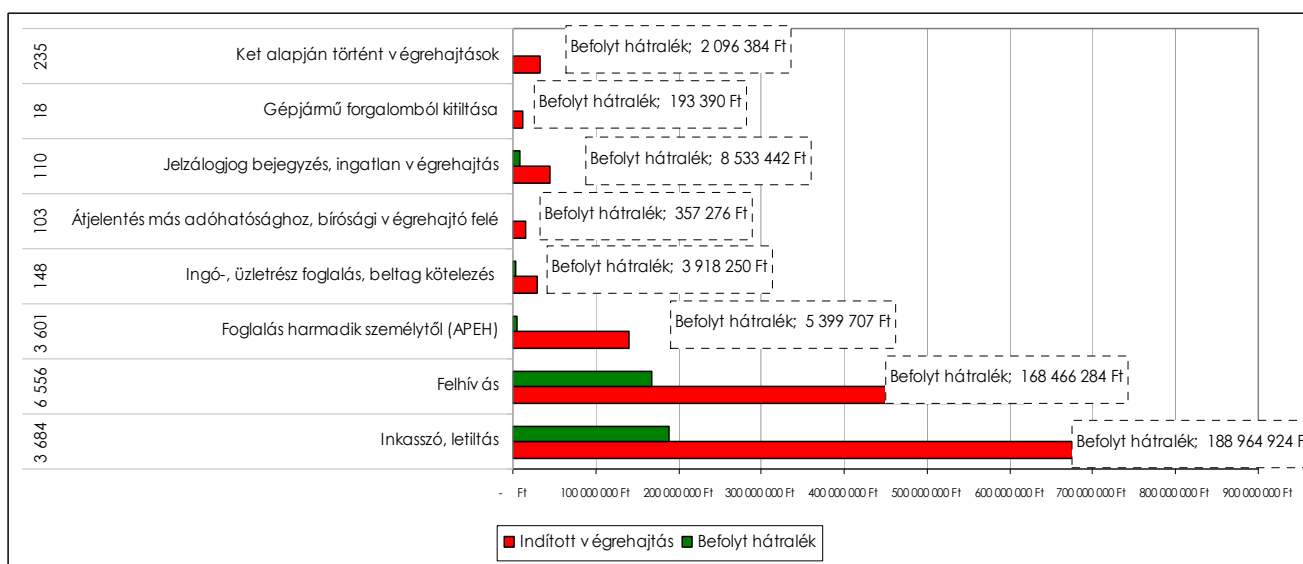

Az önadózás keretein illetve a „kivetéses” adóelőírásokon belül a **meg nem fizetett, lejárt esedékességű kötelezettségekre indulhat végrehajtás**. A behajtási cselekményeknél a 1 734 581 413 Ft (halmazott adat) kintlévőségre indított **eljárások 22%-a vezetett tényleges eredményre**. Folyó évben **377 929 657 Ft adótartozás rendeződött**.

A végrehajtási kényszer-cselekmények közül az **azonnali beszédési megbízás** (inkasszó) a leggyakrabban használt és a leggyorsabb eredményt hozó intézkedés. Természetesen nem népszerű, de ha már ilyen helyzetbe került egy vállalkozás akkor, így tudja a legrövidebb úton rendezni hátralékát. Az ingó és ingatlanfoglalás a munkabér letiltás hosszabb időre terheli meg a napi pénzügyeket és a gazdálkodást. A végrehajtási intézkedések közül az azonnali beszédési megbízás benyújtása az önkormányzati adóhatóság kezében is célravezető eszköz, hiszen az összes végrehajtás **49,6%** ebből ered.

A kintlévőségek jellemzője, hogy **a befizetési határidőkhöz igazodva folyamatosan generálódnak**, így gyakran előfordul, hogy a behajtással tartozását rendező adózó, később ismét (a következő adórész esedékességkor) tartozásba „esik”.

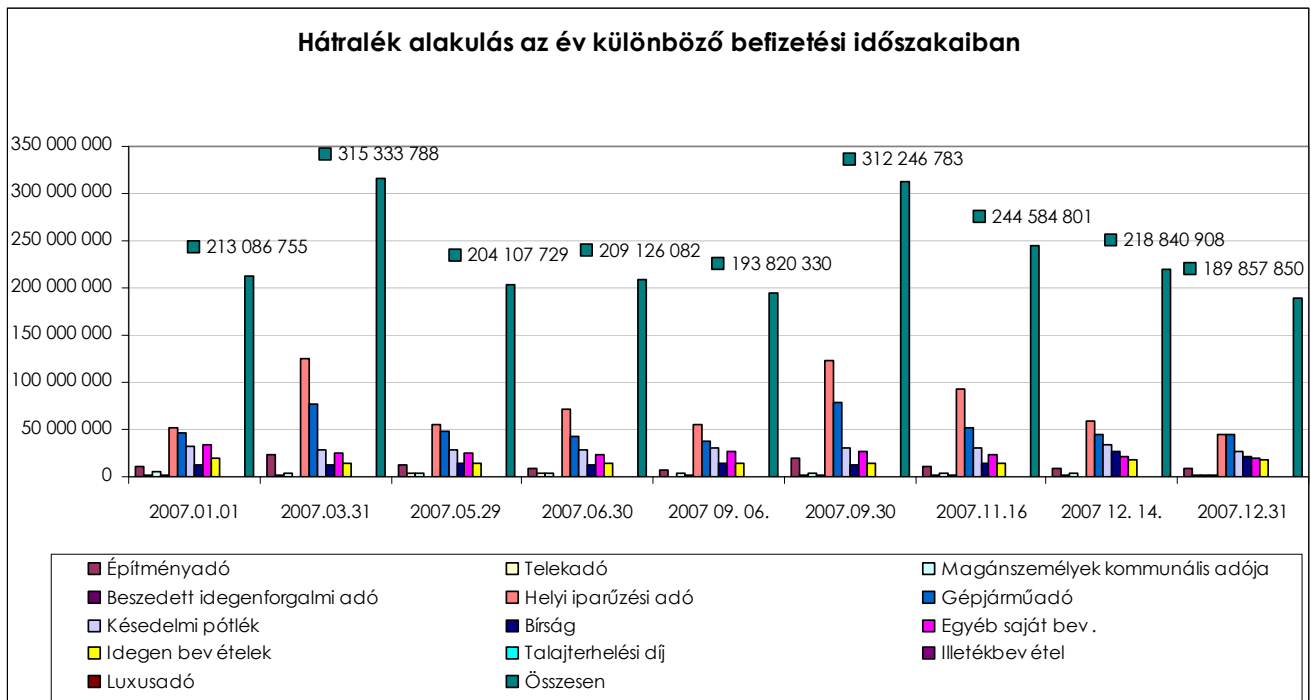

Az **adóbevételek jelentős többlete** a hátralékok csökkentése, az ellenőrzési tevékenység fokozódása, valamint a tájékoztató, figyelemfelhívó tevékenység eredményeként jelentkező önkéntes teljesítésekből együttesen eredt. A továbbra is a meglehetősen nehezen tervezhető helyi iparüzési adóbevételek adja a saját bevételek túlnyomó részét. A HIPA-ban az adóalapot elsődlegesen a gazdasági, vállalkozási tevékenység nagysága adja, az adófizetés pedig előlegfizetések és éves elszámolások alapján történik. Míg tárgyi adóknál (pl.: építményadó, gépjárműadó) a tervezés pontosabb, az önadózás formájában adóztatásra kerülő és a törvényi változások által folyamatosan érintett helyi iparüzési adóban lényegesen nehezebb. Külön ki kell emelni, hogy a HIPA-ban az év utolsó napjaiban (adóév december 20-a) érkezik „**kiegészítés**” címén a bevétel mintegy 15-20%-a. 2007. évben ez meghaladta a **422,5 (!)M Ft**-ot.

Építményadó (ÉPA)

	Teljesült adóbevétel	Teljesítés százaléka
Építményadó	309 437 347 Ft	101 %

Helyi adórendszerünkben a vagyonarányos adóztatás a vagyoni típusú adók – konkrétan az épületeket terhelő építményadó és a belterületi földrészletre kivethető telekadó – hivatottak megteremteni. A Htv. felhatalmazás alapján, a helyi vagyoni érdekelttséghez kapcsolódóan építményadót vezethet be az önkormányzat az illetékességi területén (kül- és belterületen) fekvő - **lakás- és üdülőtulajdonra, gazdasági és más rendeltetésű - építmények** után.

Az **adó alanya** elsősorban az építmény tulajdonosa, több tulajdonos esetén az adókötelezettség a tulajdoni hányadok arányában terheli a tulajdonostársakat. Amennyiben az építményt a törvényben meghatározott vagyoni értékű jog is terheli, a vagyoni értékű jog jogosultja és a tulajdonos megállapodhat abban, hogy az utóbbi viseli az adót. Megállapodás hiányában, a vagyoni értékű jog gyakorlására jogosult az adó alanya.

Az **adókötelezettség** az építmény használatbavételi, illetőleg fennmaradási engedélyének kiadását követő év első napján keletkezik, az adókötelezettség az építmény megszűnése (lebontás stb.) évének utolsó napján szűnik meg. Az adó alapjának meghatározása tekintetében a választási lehetősége van az önkormányzatoknak. Ennek megfelelően az **adó alapja** lehet:

- az építmény m²-ben megállapított ún. **hasznos alapterülete**, vagy
- az építmény korrigált forgalmi értéke, amely az illetékekről szóló törvény alkalmazásával megállapított forgalmi érték (nevezetesen az a pénzben kifejezett érték, amely a vagyontárgy eladása esetén árként általában elérhető) 50%-ának felel meg.

Mindkét adó megállapítási mód egyaránt rendelkezik előnyökkel és hátrányokkal, éppen ezért ezek együttes mérlegelésével döntötte el annak idején az önkormányzat azt, hogy a törvényben meghatározott lehetőségek közül melyiket választja. A forgalmi érték típusú adóztatás hátránya, hogy az rendkívül bonyolult és adóztatása időigényes és nehézkes. A maximált törvényi mérték hasznos alapterület után: 1.042 Ft/év/m².

Egerben a helyi adók bevezetése óta a hasznos alapterülethez szorosan kapcsolódó négyzetméter alapú adóztatás „él”. A képviselőtestület a hasznos alapterület alapján működtetett építményadóban (és telekadóban) az adómértéket az adótárgy fajtája illetőleg a városon belüli földrajzi elhelyezkedése alapján differenciáltan határozta meg. Építményadó alá 2004. évig - a lakások kivételével - az egyéb építmények, épületek adóztatása tartozott.

2005. január 1-től egységes rendszerben adóznak az épületek, legyenek azok lakások és nem lakás célú építmények. Az építményadóban használt fogalmi és adóalapi rendszer jobb, pontosabb, a kedvezményi rendszer kiforrottabb. Ekkortól adómentes lett:

- a szükséglakás,
- a szociális, egészségügyi és gyermekvédelmi, illetőleg
- a nevelési-oktatási intézmények céljára szolgáló helyiség,
- a költségvetési szerv,
- az egyház tulajdonában álló építmény,
- a lakás és az üdülő épülethez tartozó kiegészítő helyiségek (a lakás- és az üdülőtulajdon rendeltetésszerű használatához szükséges, de huzamos emberi tartózkodásra részben és ideiglenesen sem szolgál (tűzelőtér, tűzelő- és salaktároló, szárító, padlás, szerszámkamra, szín, pince),
- az ingatlan-nyilvántartási állapot szerint állattartásra vagy növénytermesztésre szolgáló épület vagy az állattartáshoz, növénytermesztéshez kapcsolódó tároló épület (pl. istálló, üvegház, terménytároló, magtár, műtrágyatároló), feltéve, hogy az épületet az adóalany rendeltetésszerűen állattartási, növénytermesztési tevékenységéhez kapcsolódóan használja.

	Adózók száma	Helyesbített múlt évi hátralék	Helyesbített folyó évi terhelés	Összes helyesbített tartozás
Építményadó összesen	23 703	13 921 167 Ft	306 108 605 Ft	322 347 684 Ft

Megjegyzés: A **helyesbített tartozás** tartalmazza az esedékes és a még nem esedékes /azaz nem végrehajtható (esetenként a következő év(ek)re áthúzódó)/ követelés állományokat is!

Valamennyi egri ingatlan egységes **260Ft/év/m² adómértékkel** kerül adóztatásra, ám **jelentősen eltérő adókedvezményt érvényesíthetnek** az adófizetők. Az egri maximális mérték (kedvezmények nélkül) a **törvényi mérték mindössze 25,8%-a**. Elsősorban a lakások és pincék tulajdonosai kapnak magas adócsökkentést. A külvárosi ingatlanok és a pincék is jelentős 50-85%-os kedvezményt élvezhetnek. Annak okán, hogy a 2005. évi adóemelés mértéke ne legyen túlzott a magánszemélyek tulajdonában és használatában lévő külvárosi és külterületi építmények további 10%-os adókedvezményt nyújtunk, így ott az összes kedvezmény mértéke 60%. A természetes személyek a lakások után 65/Ft/m² mértékű adót fizetnek. A nyugdíjas tulajdonosok és a három vagy több gyermeket nevelők további 50%-os adókedvezményt élveznek, így a lakások után tényleges adómérték: 32,5 Ft/m². A magánszemélyek esetében az egyéb építmények 104 Ft/m²-tal a pincék 39 Ft/m²-tal adóznak. A magánszemélyek tulajdonában és használatában lévő külvárosi és külterületi építmények további 10%-os adókedvezményt kapnak, így ott az összes kedvezmény mértéke elérheti a 60%-ot.

Az éves építményadó előírás 310 644 428 Ft. Ebből a természetes személyek előírása (48,78%) 151,5 MFt, jogi személyek előírása (51,22%) 159,1 MFt.

A zárásig a 32 314 db adótárgyról érkezett bevallás feldolgozása történt meg, e folyó évi bevallások 23.229 jogi/természetes személy tulajdonában lévő építmények adóztatását jelentette. Az építményadó tárgyak 4,6%-a vállalkozások, jogi személyek, 95,4%-a természetes személyek tulajdonában (használatában) lévő ingatlan.

Építményadó tárgyainak sávos éves adókötelezettsége
(darab szám és adóelőírás)

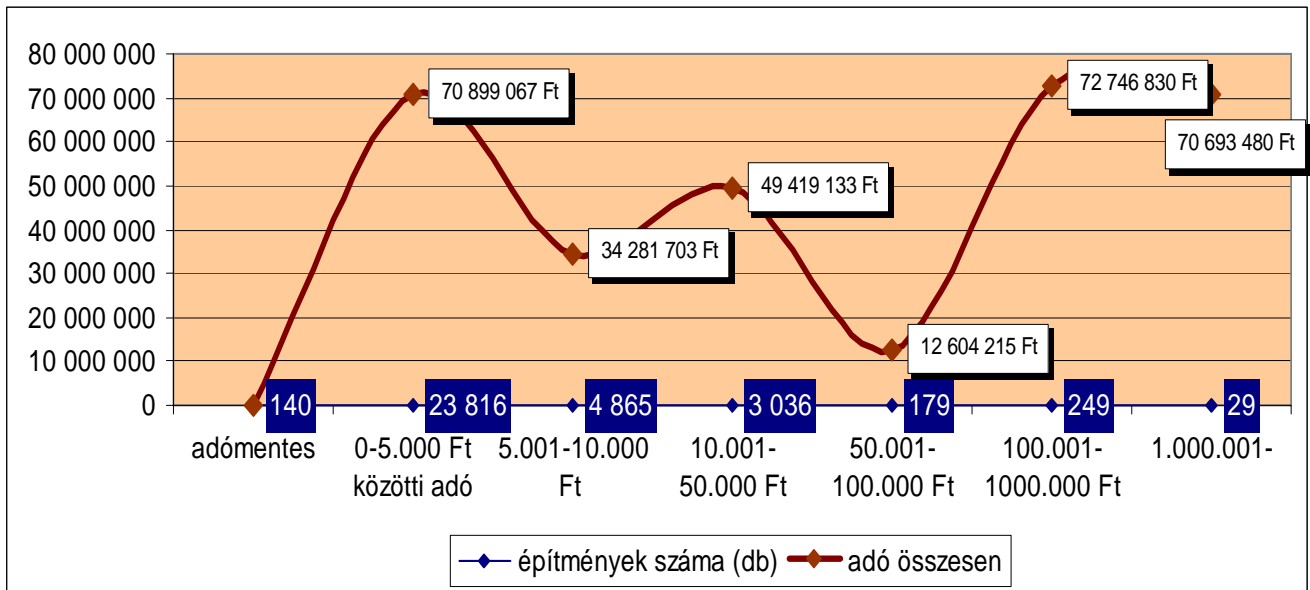

A bevallott ingatlanok **89,19%-ának éves adókötelezettsége 10 000 Ft-nál kisebb**. Az ingatlanok 1,41 %-a után történt 50.000 Ft-nál nagyobb összegű és mindössze 0,86 %-a után történt 100 000 Ft-nál nagyobb összegű adóterhelés, azonban ez az összeg, az összes előírás 46,1%-a.

Építményadó	Építmények, épületek száma (db)	Kedvezményrel csökkentett adó összesen (Ft)
Adómentes	140	
0-5.000 Ft közötti adó	23 816	70 899 067 Ft
5.001-10.000 Ft	4 865	34 281 703 Ft
10.001-50.000 Ft	3 036	49 419 133 Ft
50.001-100.000 Ft	179	12 604 215 Ft
100.001-1000.000 Ft	249	72 746 830 Ft
1.000.001-	29	70 693 480 Ft
Összesen:	32 314	310 644 428 Ft

Az adóalanyok a lakások után 315,4 MFt, háromnál több gyermeket nevelők 1,33 MFt, nyugdíjas tulajdonosok 18,97 MFt, a külterületi ingatlanok 11,42 MFt, a külvárosi ingatlanok 5,98 MFt, a pince ingatlanok 19,59 MFt önkormányzati adókedvezményt kaptak. Az adózás alá vont ingatlanok tulajdonosai összességében **372,7 MFt önkormányzati adókedvezményt** vehettek igénybe.

Egerben széles adózási kört érint az adónem, ám relatíve **magas önkormányzati adókedvezmények és alacsony mérték** mellett. Megyei jogú városoknál átlagosan egy adózóra jutó bevétel 12 Eft-tól - 834 Eft-ig, az egy adótárgyra jutó bevétel 9 Eft-tól - 583 Eft-ig „szóródik”.

Telekadó (TEA)

	Teljesült adóbevétel	Teljesítés százaléka
Telekadó	22 959 419 Ft	184%

A Htv. alapján az önkormányzatok telekadót vezethetnek be az illetékességi területükön levő beépítetlen belterületi földrészletek után. Egerben szűkítve, csak a **belterületi beépítetlen építési telkek** esnek adóztatás alá. A helyi adó rendszerében bevezethető építményadó és a telekadó szabályai közötti összhangot az teremti meg, hogy a beépített belterületi földrészletek az építményadó hatálya alá tartoznak, az építmény rendeltetésszerű használatához szükséges területtel együtt, így mentességet élveznek.

Az **adó alanya** - az építményadónál már bemutatott rendező elveket követve - a telek tulajdonosa, illetőleg az ingatlan-nyilvántartásba bejegyzett vagyoni értékű jog jogosultja. Az adómentesség - azzal a céllal, hogy minél teljesebb mértékben biztosíthassa az önkormányzat döntési szabadságát - ennél az adónemnél is relatív szűk terjedelmű.

A telekadóban **mentességet** biztosít a törvényalkotó

- a beépítési tilalom idejére,
- az építményadó hatókörébe tartozó földrészletre,
- a közhasználatú közlekedési tevékenységet végző adóalany - e célból használt - telkére,
- az erdő művelési ágban nyilvántartott telekre.

Az **adókötelezettség** keletkezésére és megszűnésére vonatkozó szabályok - a telekadó sajátosságainak megfelelően - megegyeznek az építményadóra vonatkozó hasonló rendelkezésekkel. Az **adó alapja** - ugyancsak az építményadónál részletesen ismertetett konstrukcióval egyezően - kétféle számítási módszerrel állapítható meg. Az önkormányzati döntés alapján az alap- és mértékszámítás történhet a telek m²-e, illetőleg korrigált forgalmi értéke figyelembevételével. Az első esetben az adó évi mértékének felső határa - a stabilitás és az időtállóság igényeire is tekintettel - 231 Ft/m², míg a másik adószámítási módszernél a korrigált forgalmi érték 3%-a az adó mértéke. A telekadó és építményadó közötti szoros összefüggés miatt azonban az önkormányzat csak azonos adóalap (vagy az alapterület m²-e, vagy az ingatlan korrigált forgalmi értéke) alkalmazását állapíthatja meg.

	Adózók száma	Helyesbített múlt évi hátralék	Helyesbített folyó évi terhelés	Összes helyesbített tartozás
Telekadó összesen	414	3 754 189	20 578 109	25 163 504

Az éves folyó évi telekadó előírás 20 825 465 Ft. Ebből a természetes személyek előírása (38,21%) 7,95 MFt, jogi személyek előírása (61,79) 12,86 MFt. A lakóparki, társasházi építkezések miatt nőtt a társaságok tulajdonába került építési telkek száma.

A zárásig folyó évben 599 8 db beépítetlen telekingatlan után kellett fizetést teljesíteni. Az **adó mértéke a belvárosban 100 Ft, a külvárosban 50 Ft.**

Az önkormányzati adópolitikai eszközökkel (adókedvezményekkel) kívánja „ösztönözni”, hogy a városban nem nagy számban előforduló lakóház és egyéb építmény építésére szolgáló jelentős értéket képviselő telkek, illetve a lebontott építmények minél előbb beépítésre kerüljenek. Az önkormányzati döntés eredményeként a belvárosi és külvárosi beépítetlen építési telkek adója egymástól jobban elkülönül, mind mértékben, mind kedvezményezettségben. A belvárosi építési telkek adómértéke kétszerese a külvárosinak, egyben -beépítés vállalása esetén- a külvárosi építési telkek alanyai kétszer annyi kedvezményt vehetnek igénybe, mint a belvárosi telkek adózói. A szerzéstől számított **4 éven belüli beépítés esetén a tulajdonosok a belvárosban 25%-os, a külvárosban 50%-os önkormányzati adókedvezményt kaphatnak.**

Telekadó	telkek száma (db)	Önkormányzati adókedvezmény		Kedvezményvel csökkentett adó összesen
		belvárosi beépítési adókedvezmény	külvárosi beépítési adókedvezmény	
adómentes	18	- Ft	- Ft	- Ft
0-5.000 Ft közötti adó	56	- Ft	67 137 Ft	128 309 Ft
5.001-10.000 Ft	154	- Ft	946 056 Ft	1 111 023 Ft
10.001-50.000 Ft	258	52 800 Ft	2 281 176 Ft	7 001 783 Ft
50.001-100.000 Ft	80	18 475 Ft	642 625 Ft	5 471 250 Ft
100.001- 1.000.000 Ft	33	65 000 Ft	2 065 850 Ft	7 113 100 Ft
1.000.001-	0	- Ft	- Ft	- Ft
Összesen:	599	136 275 Ft	6 002 844 Ft	20 825 465 Ft

A **bevallott ingatlanok 38,06%-ának éves adókötelezettsége 10 000 Ft-nál kisebb**. Az ingatlanok 5,5 %-a után történt 100 000 Ft-nál nagyobb összegű adóterhelés, azonban ez az összeg, az összes előírás 34,15 %-a. A beépítetlen építési telkek 96,38%-a külvárosi elhelyezkedésű. A folyó évben a belvárosi telkek tulajdonosai 136,2 E Ft, a külvárosi telkek 6 002 E Ft, azaz összesen **6 139 119 Ft önkormányzati kedvezményre** nyújtottak be igényjogosultságot.

Magánszemélyek kommunális adója (MKA)

	Teljesült adóbevétel	Teljesítés százaléka
Magánszemélyek kommunális adója	1 518 033 Ft	117%

Az adónem 2004. december 31-i nappal megszűnt. **Bevétel kizárólag az utólagos felderítések eredményéből, illetve a hátralékok beszedéséből ered.** Az adóhatóság ellenőrzési eljárás során visszamenőlegesen 5 évre- előírja az adókötelezettséget elmulasztók helyi adóját. Az adónem a lakások és a lakáshoz szerkezetileg közvetlenül kapcsolt egyéb építmények adóztatására szolgálta.

	Adózók száma	Helyesbített múlt évi hátralék	Helyesbített folyó évi terhelés	Összes helyesbített tartozás
Magánsz. komm. adója összesen	905	4 055 118	3 432	4 262 689

Beszedett idegenforgalmi adó (IFA)

	Teljesült adóbevétel	Teljesítés százaléka
Beszedett idegenforgalmi adó	89 218 474 Ft	112%

A Htv. az idegenforgalom növekedésével együtt járó igények kielégítéséhez szükséges anyagi eszközök biztosítását azzal kívánta elősegíteni, hogy lehetőséget teremtett az idegenforgalmi adónem adóztatására. E fizetési kötelezettség sajátossága, hogy **alanyai kizárólag magánszemélyek** lehetnek. Idegenforgalmi adó állapítható meg annak a magánszemélynek a terhére, aki egyfelől az önkormányzat illetékességi területén

- **egy vendégéjszakát nem állandó lakosként eltölt**, másfelől
- aki az említett területen üdülővel - nem állandó lakás céljára használt épülettel - rendelkezik. Az ilyen, építmény jellegű adóztatási jogcímen befolyó idegenforgalmi adóra azonban állami normatíva (beszedett 1 Ft-hoz + **2 Ft normatív támogatás**) nem jár.

A tartózkodás alapján fennálló adókötelezettség alóli mentesség életkorhoz (kiskorúság), speciális egészségügyi, oktatási, munkavégzési, vállalkozási jogviszonyhoz, illetőleg meghatározott rokonsági kapcsolathoz kötődik. Ez lényegében azt eredményezi, hogy a településen jellemzően csak idegenforgalmi cézzal tartózkodó magánszemélyt terhelheti az idegenforgalmi adó. Folyó év bevallásai alapján a mentes tartózkodás az eltöltött vendégéjszakák **26,19%-át** tette ki, mely összességében kifejezve **29,44 MFt** adómentesítést jelentett.

Az **adó alapja** - a településen való tartózkodásra épülő adókötelezettség esetén - a megkezdett napok száma; mértéke naponként és személyenként legfeljebb 335 Ft. Eger közigazgatási területén az elfogadott adó mértéke **310 Ft/fő/vendégéjszaka**.

A regisztrált **szálláshelyek száma** – decemberi állapotnak megfelelően- **273 db**, melyből 218 db a fizetővendéglátó magán szálláshely, 46 db a kereskedelmi szálláshely és egyéb 9 db. A **férőhelyek száma összesítetten közel hasonló arányt képvisel** a két kategória viszonylatában. Ugyanakkor az IFA bevallások összesített 71,97 MFt-jából a **magán szálláshelyek** mindössze 10,97 E Ft-tal, azaz **13,26%-kal részesedtek**.

IFA bevallások száma és sávos éves adókötelezettsége
(darab szám és beszedett adó összege)

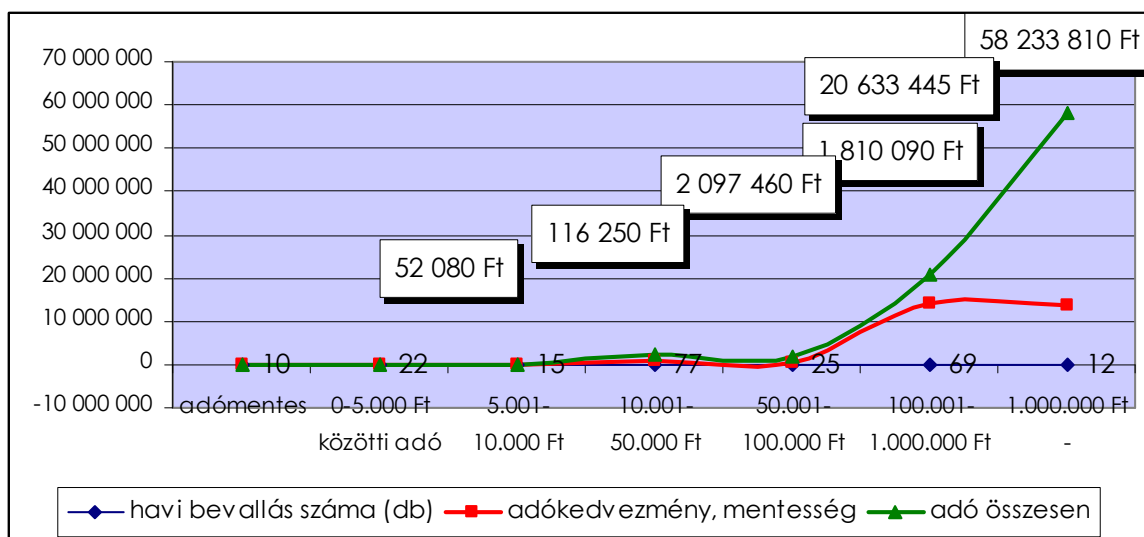

Az IFA **70,2%-át az éves szinten 1 millió-nál nagyobb adót beszedő és továbbfizető** szállodák adják, összességében 58,23 Eft értékben.

Idegenforgalmi adó	havi bevallás száma (db)	Törvényi kedvezmény, mentesség	Beszedett adó összesen
Adómentes	10	1 240 Ft	- Ft
0-5.000 Ft közötti adó	22	126 790 Ft	52 080 Ft
5.001-10.000 Ft	15	140 740 Ft	116 250 Ft
10.001-50.000 Ft	77	794 220 Ft	2 097 460 Ft
50.001-100.000 Ft	25	477 400 Ft	1 810 090 Ft
100.001-1.000.000 Ft	69	14 301 695 Ft	20 633 445 Ft
1.000.000 Ft -	12	13 600 320 Ft	58 233 810 Ft
Összesen:	230	29 442 405 Ft	82 943 135 Ft

	Adózók száma	Helyesbített múlt évi hátralék	Helyesbített folyó évi terhelés	Összes helyesbített tartozás
Idegenforgalmi adó összesen	248	9 132 695	82 987 716	92 333 826

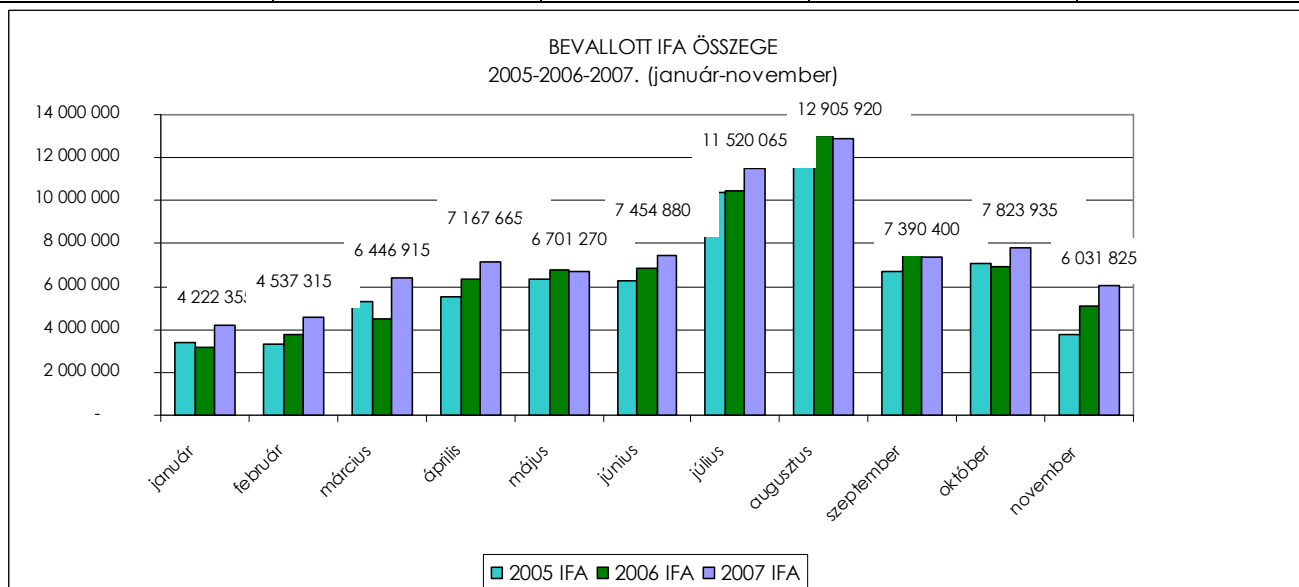

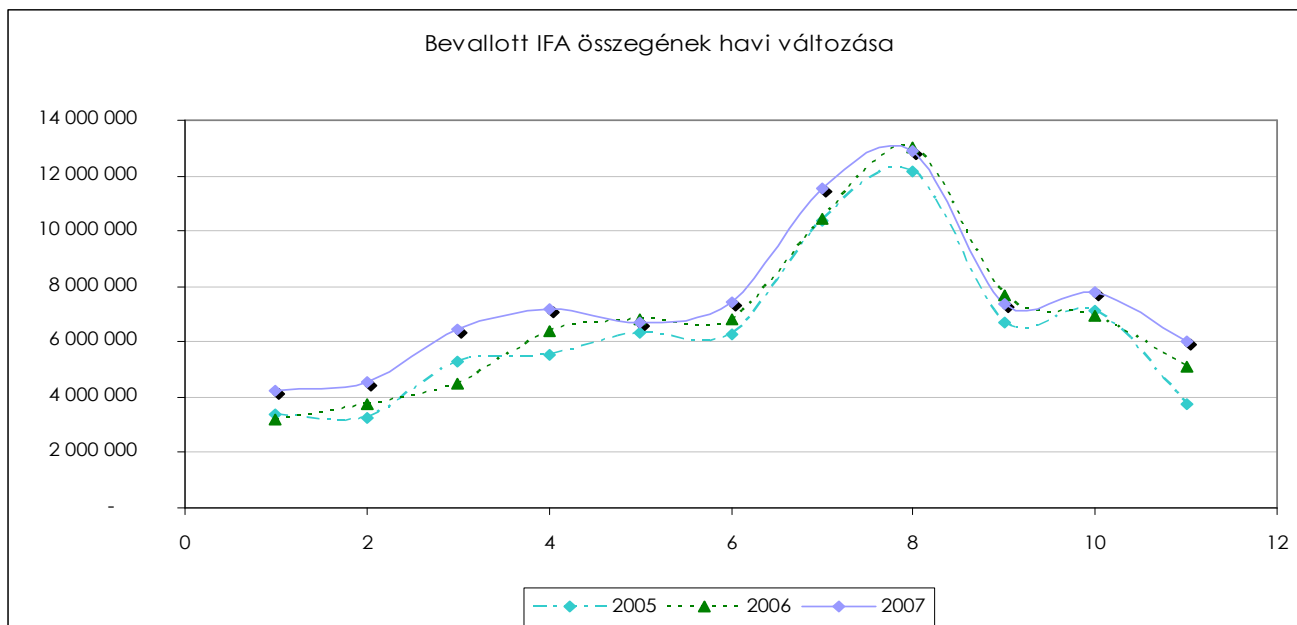

Helyi iparűzési adó (HIPA)

	Teljesült adóbevétel	Teljesítés százaléka
Helyi iparűzési adó	2 469 510 084 Ft	118%

A helyi iparűzési adó adja bevezetése óta a helyi adóbevételek 85-90%-át. Jelenleg is meghatározó súlya van az egeri önkormányzati helyi adókon belül. Az iparűzési adóban 2006. évre (az adóbevallást minden év május 31-ig kell az előző évről benyújtani) **2 034 115 971 Ft végleges adóelőírás** történt. Az önkormányzati kedvezmények révén a végleges adó megállapításakor **237 935 685 Ft egeri önkormányzati adókedvezményt** is érvényesíthettek adózóink.

	Adózók száma	Helyesbített múlt évi hátralék	Helyesbített folyó évi terhelés	Összes helyesbített tartozás
Helyi iparűzési adó összesen	7 301	281 636 424	2 199 062 535	2 660 737 872

A 2006. évi bevallási adatok adják a 2007. évi (és 2008. első félévi) előlegfizetés számításának alapját is. A Htv. alapján az adóelőleg összege, ha az adóévet megelőző adóév időtartama 12 hónapnál nem rövidebb, az adóévet megelőző adóév adójának megfelelő összeg; ha az adóévet megelőző adóév 12 hónapnál rövidebb, akkor a megelőző adóév adójának az adóévet megelőző adóév naptári napjai alapján adóévre számított összege; az adóköteles tevékenységét az önkormányzat illetékességi területén az adóév közben kezdő vállalkozónál az adóévre bejelentett várható adó összege. Ennek megfelelően a **2007. évi előlegre 2 101,1 MFt, 2008. első félévre várható adóelőleg összege: 1 121,6 MFt.**

Az európai uniós csatlakozás miatt a vállalkozókat érintő helyi adókedvezményeit, mentességeit át kellett alakítani. A már megszerzett jogok védelme érdekében továbbra is fennmaradt a határozott idejű kedvezmények mentességek csatlakozás után történő továbbélése, ám legfeljebb 2007. december 31-ig. A törvény egyértelműen rendelkezett arról, hogy a vállalkozók csak abban az esetben vehetik igénybe 2004. január 1-jétől e kedvezményeket, ha arra 2002. december 31-ig jogosultságot szereztek /számukra már élt a kedvezmény/, illetve az igénybe vételre jogosító feltételek teljesítését 2003. december 31-ig megkezdik. Ezen feltételek teljesítését a vállalkozóknak legkésőbb 2004. január 31-ig be is kellett jelenteniük az önkormányzati adóhatósághoz.

A Htv. 2005. évtől hatályos módosítása a foglalkoztatás bővítését irányozza elő azzal az iparűzési adóalap-mentességgel, mely a vállalkozó által foglalkoztatott éves átlagos statisztikai állományi létszám emeléséhez kapcsolódik. A törvény értelmében a vállalkozó az általa **foglalkoztatottak éves átlagos létszámának növekedése esetén** - minden fő többlet foglalkoztatott után - a vállalkozási szintű „törvényi” adóalapból **adóalap-mentességre jogosult.**

Az adóalap-mentességet valamennyi vállalkozás igénybe veheti, amely létszámbővítést hajt végre. A mentesség alapja a foglalkoztatottak létszámának növekedése, függetlenül annak forrásától. Az új - jogelőd nélkül létrejövő - vállalkozás esetén a kezdő évben - értelemszerűen - az általa foglalkoztatott létszám után jár az adóalap-mentesség, átalakulással létrejövő vállalkozó(zás) esetében pedig a jogelőd vállalkozó statisztikai létszáma tekinthető kiindulópontnak. Az adóalap-mentesség mértéke minden egész fő növekmény után 1 millió forint. Ezen adóalap-mentesség nem tekintendő az Európai Unió szabályai szerint állami támogatásnak, tekintve, hogy azt bármely adóalany igénybe veheti, azaz a kedvezmény általános előírás. Ennek érvényesítése először a 2005. évi bevallásokban történt meg, összegszerűen jelentős **400,25 M Ft adóalap mentességet** került a bevallások alapján elfogadásra.

A hatályos szabályozás szerint az iparűzési adóra nem terjednek ki a kettős adóztatást kizáró egyezmények, lévén, hogy az adó nem a jövedelmet vagy a vagyont terheli, hanem közvetlen adóként - a sajátos adóalap-megállapítási szabályokból eredően - a hozzáadott értéktől magasabb a bruttó termelési értéktől pedig alacsonyabb értéket. A Htv. 2006. január 1-jétől hatályos módosítása lehetővé teszi a **külföldi telephelyen végzett tevékenységből származó iparűzési adóalap** kiemelését (csökkentését) a Magyarországon adóztatható adóalapból, ha a vállalkozónak - gazdasági tevékenysége után - a külföldi telephely szerinti önkormányzat számára kellett adót fizetni. Az adóalap csökkentése mindazonáltal csak az összes iparűzési adóalap legfeljebb 90 százalékáig terjedhet, mellyel a szabályozás azt ismeri el, hogy a magyarországi székhelyen akkor is folyik gazdasági tevékenység, ha az összes árbevétel külföldön végzett tevékenység ellenértékéeként áll elő. A 2006. évi bevallási adatok alapján **287,6 M Ft ilyen jellegű adóalap csökkentés** történt.

2007. október 11-i ülésén az Európai Bíróság nem minősítette tiltottnak a vitatott köztehet. A döntés alapján a **helyi iparűzési adó összeegyeztethető a közösségi joggal**. A HIPA jogszerűségét firtató eljárásokat magyar társaságok kezdeményezték, mivel úgy ítélték meg, hogy az iparűzési adó olyan hozzáadott érték adó (hÉa) típusú teher, amelynek bevezetését és fenntartását az EU nem engedi meg.

2006. évi HIPA adónem fő számai

Helyi iparűzési adó (2006. évi végleges adó)	adózók száma (fő)	foglalkoztatás növelése miatti adóalap kedvezmény	külföldi telephely miatti adóalap kedvezmény	önkormányzati adókedvezmény	2006. évi adó összesen	Előzőleg előírt 2006. évi előleg	Bevalláskor korrekció
éves adó 0	1 778	7 596 085	- Ft	61 451 Ft	- Ft	7 785 572 Ft	- 7 783 520 Ft
0-5.000 Ft közötti adó	834	1 000 000	- Ft	854 278 Ft	2 387 127 Ft	3 862 400 Ft	- 1 475 156 Ft
5.001-10.000 Ft	671	-	- Ft	1 629 757 Ft	4 920 472 Ft	7 005 750 Ft	- 2 085 200 Ft
10.001-50.000 Ft	1 728	1 163 333	5 709 925 Ft	8 868 084 Ft	39 570 075 Ft	43 113 722 Ft	- 3 543 440 Ft
50.001-100.000 Ft	739	2 886 583	28 757 185 Ft	- Ft	52 274 935 Ft	46 682 530 Ft	5 592 400 Ft
100.001-1.000.000 Ft	1 263	33 608 936	411 405 Ft	- Ft	369 882 498 Ft	316 482 701 Ft	53 399 900 Ft
1.000.000- 50.000.000 Ft	269	170 001 353	252 774 617 Ft	60 673 934 Ft	1 177 275 964 Ft	1 047 810 400 Ft	129 465 600 Ft
50.000.001 Ft-	5	184 000 000	- Ft	165 848 181 Ft	387 804 900 Ft	371 599 900 Ft	16 205 000 Ft
Összesen:	7 287	400 256 290	287 653 132 Ft	237 935 685 Ft	2 034 115 971 Ft	1 844 342 975 Ft	189 775 584 Ft

2007-2008. évi HIPA adóelőleg fő számai

Helyi iparűzési adóelőleg 2007-2008	adózók száma (fő)	első féléves adóelőleg 2008	éves adóelőleg 2007	„Feltöltött” előleg
féléves előleg 0	1 803	- Ft	240 300 Ft	2 661 700 Ft
0-5.000 Ft közötti előleg	1 450	3 605 540 Ft	7 238 730 Ft	34 750 Ft
5.001-10.000 Ft	828	6 050 380 Ft	12 107 150 Ft	142 450 Ft
10.001-50.000 Ft	1 669	40 503 420 Ft	81 025 790 Ft	2 522 003 Ft
50.001-100.000 Ft	581	41 170 475 Ft	82 349 550 Ft	3 858 397 Ft
100.001-1.000.000 Ft	809	236 037 500 Ft	471 882 200 Ft	54 182 950 Ft
1.000.001-	147	794 242 400 Ft	1 446 335 800 Ft	243 616 200 Ft
Összesen:	7 287	1 121 609 715 Ft	2 101 179 520 Ft	307 018 450 Ft

Éves HIPA alakulása

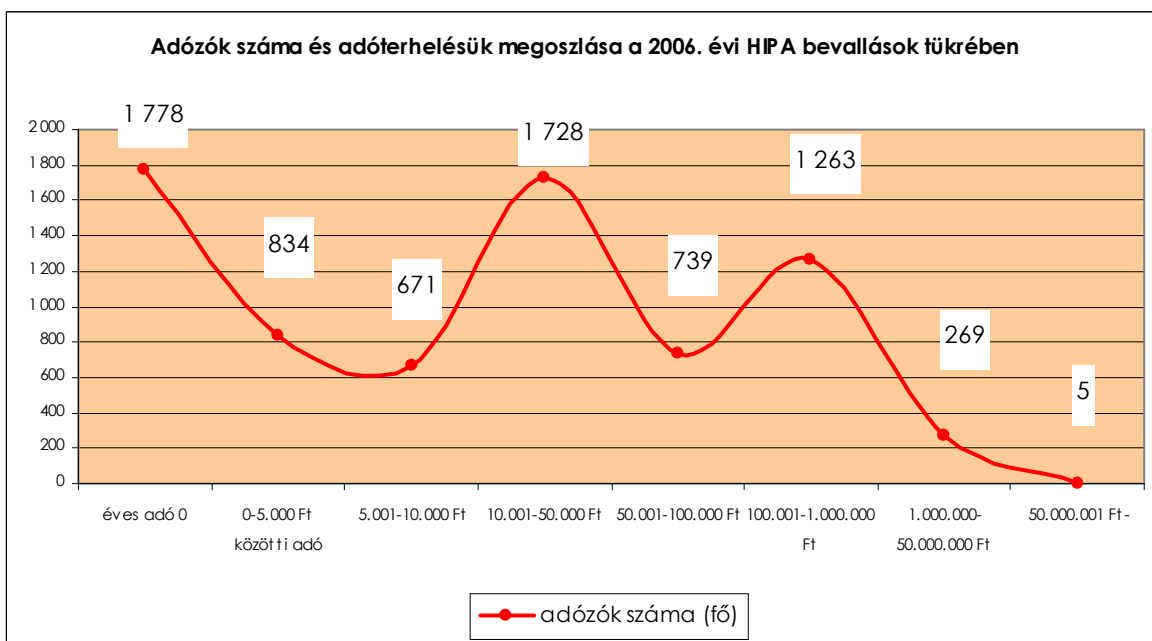
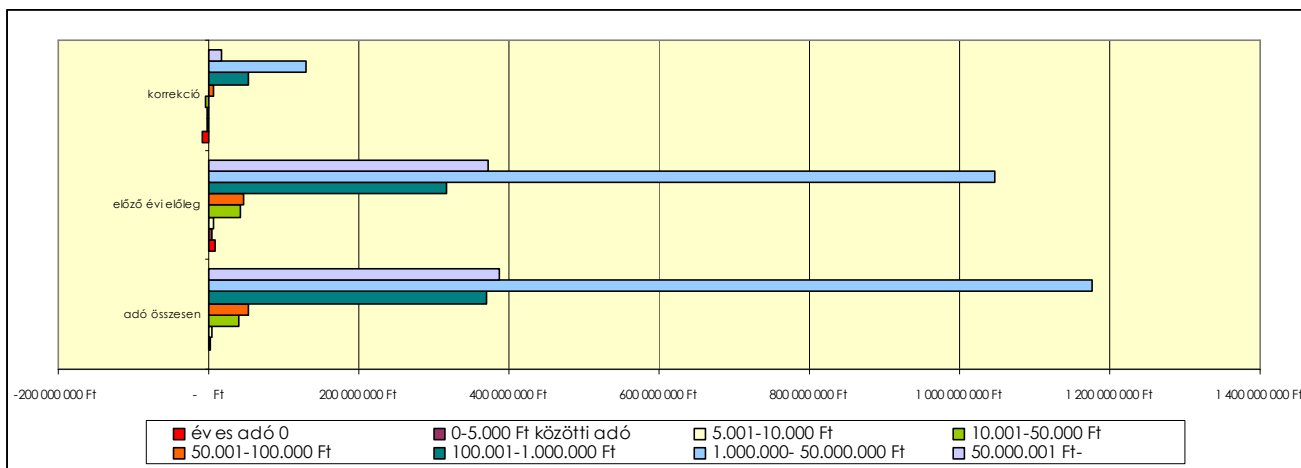

Az **adózási kör 78,9%-ának** az éves adókötelezettsége **nem haladja meg az 100.000 Ft-ot**, ezen belül is **45%-nak** az éves adófizetési kötelezettsége **nem több 10.000 Ft-nál**. Az adóbevallási adatok alapján **274 társaság fizetett 1 millió Ft-nál nagyobb** összegű helyi iparűzési adót. Gazdasági súlyuk azonban továbbra is meghatározó, hiszen az **adó 76,89%-a tőlük folyik be**, igaz az önkormányzati **adókedvezmények 94,9% -át is ők** érvényesíthetik.

A záraskor kimutatott adatok alapján az önkormányzat 2007. évi „**helyi iparűzési adóerőképessége**” = **1 689 614 872 Ft.**

Gépjárműadó (GJA)

	Teljesült adóbevétel	Teljesítés százaléka
Gépjárműadó	419 206 316 Ft	105%

A gépjárműadót a társadalmi közkiadásokhoz való arányos hozzájárulás mellett elsődlegesen az úthasználat indokolta. A gépjárműadóról szóló 1991. évi LXXXII. Törvény alapján a belföldi érvényes rendszámtáblával ellátott gépjármű, pótkocsi után gépjárműadót kell fizetni. A törvény (tárgyi) hatálya általános szabályként a belföldi rendszámtáblával ellátott gépjárművekre, nyilvántartott tehergépjárművekre terjed ki. A hatályos rendelkezés értelmében a belföldi gépjárművek esetében az adókötelezettségnek kettős feltétele van, a gépjármű forgalmi engedéllyel, valamint rendszámtáblával való ellátottsága.

A törvény alapján az adó alanya a gépjármű azon tulajdonosa, üzemben tartó esetén üzemben tartója, akinek/amelynek a nevére - a közúti közlekedési nyilvántartásról szóló 1999. évi LXXXIV. törvény alapján vezetett nyilvántartás év első napján fennálló állapota szerint - a forgalmi engedélyt kiállították.

Alanyi jogon adómentesek azok a gépjárművek, amelyek a költségvetési szerv (központi és helyi önkormányzati költségvetési szervek, valamint a Társadalombiztosítási Alap kezelője), egyház, tulajdonában vannak, amelyek a társadalmi szervezet, vagy alapítvány tulajdonában vannak, ha a tulajdonosnak a megelőző évben jövedelme (nyeresége) után adófizetési kötelezettsége nem keletkezett. Céltól függően adómentes az a gépjármű, amely a helyi és a helyközi tömegközlekedés lebonyolítására szolgál. Kérelemre adómentes az a gépjármű, amely a mozgáskorlátozott gépjármű-tulajdonos, vagy más gépjármű-tulajdonos által a saját háztartásában ellátott mozgáskorlátozott személynek a helyválttatásához szükséges.

2007. évtől a Gjt. **a személygépkocsik és a motorkerékpárok** után fizetendő gépjárműadót a vagyonarányos közteherviselés és az igazságosság elvének megfelelően alakította át. A törvény szerint az adóteher ezen gépjárművek esetén már nem a gépjármű önsúlyához, hanem a vagyontárgy értékét jobban kifejező módon, **a gépjármű hajtómotorjának kW-ban meghatározott teljesítményéhez és gyártási évéhez igazodik**. Az ilyen értelmű átalakítás feltételezte, hogy a személygépkocsik utáni - a korábbi ösztönző szerepet már legkevésbé betöltő - környezetvédelmi szempontú kedvezményi rendszer megszűnjön. Ennek következtében a jövőben az értékesebb gépkocsik után a jelenleginél magasabb, míg a kevésbé értékes gépkocsik után alacsonyabb adót kell fizetni. Az átlagos életkorú és hajtómotor teljesítményű (11 év, 40-50 kW), illetve az állományban legmagasabb arányt képviselő gépjárműcsoporton (8 éves, 50 kW-os) belüli gépkocsik utáni teher szint nem változik vagy valamelyest csökken.

A tehergépjárművek utáni adókedvezményi rendszer - a technikai fejlődést ütemét követő, időszakosan jelentkező - felülvizsgálata szintén elengedhetetlenné vált. A törvény a korábbi struktúrát meghagyva, a kedvezményt csak a legkorszerűbb légszennyezési és zajkibocsátási határértékadatokat teljesítő tehergépjárművek után tartja meg, azaz a kevésbé korszerű (EURO-2-es) tehergépjárművek után a kedvezményt megszünteti.

A törvény szerint a súlyos mozgáskorlátozottsághoz kapcsolódó mentesség - figyelemmel az e körben tapasztalható visszaélésekre is - mind alanyi, mind tárgyi vonatkozásban szűkül. Alanyi oldal tekintetében csak a súlyos mozgáskorlátozott személy vagy a súlyos mozgáskorlátozott kiskorú személyt szállító, vele közös háztartásban élő szülő, nevelőszülő, mostoha- és örökbefogadó szülő tulajdonában lévő (tehát kizárólag polgári jogi tulajdonos), míg tárgyi vonatkozásban csak egy darab 100 kW teljesítményt el nem érő és nem személytaxi besorolású személygépkocsi után jár a mentesség. Ha a mentességre jogosult tulajdonában több személygépkocsi is van, akkor ezek közül mindig a legkisebb teljesítményű után jár a mentesség.

A módosítás alapján - a vagyonarányos közteherviselés elvének gépjárműadóban való érvényesítése érdekében - a személygépkocsik és a motorkerékpárok esetén az adó alapja - a korábbi önsúly helyett - a gépjármű hatósági nyilvántartásban kW-ban kifejezett teljesítménye. A törvény szerint változatlan marad az adó alapja az autóbusz, a nyergesvontató, a lakópótkocsi - az önsúly -, illetve a tehergépjármű - önsúly + raksúly 50%-a - vonatkozásában.

A törvény szerint a személygépkocsik és a motorkerékpárok esetén a mai egységes - 1200 Ft/100 kg-os - adómértéket a gépjármű kora (gyártási éve) szerint differenciált adómérték váltja fel. A törvény szerint a gyártási évben és az azt követő 3 naptári évben 300 Ft/kW, a gyártási évet követő 4-7. naptári évben 260 Ft/kW, a gyártási évet követő 8-11. naptári évben 200 Ft/kW, a gyártási évet követő 12-15. naptári évben 160 Ft/kW, a gyártási évet követő 16. évtől pedig csak 120 Ft/kW az adó mértéke. Ezen differenciált adómérték és a törvény szerinti adóalap-változás következményeként a jövőben az értékesebb gépkocsik után a jelenleginél magasabb, míg a kevésbé értékes gépkocsik után alacsonyabb adóteher szint érvényesül.

A személygépkocsik, illetve a motorkerékpárok utáni mainál igazságosabb közteherviselés elve, s ennek az adóalap és -mérték változással jelentkező adóteher átrendeződés csak akkor teljesül, ha ezen gépjárművek utáni hatályos szabályok szerinti 20%-os; 30%-os vagy 50%-os kedvezmény

megszűnik, lévén, hogy a kedvezmény igénybevételére az értékesebb gépjárművek után van lehetőség. Ezen járműkörben a kedvezményi rendszer fenntartása azért is indokolatlan, mert valós hatást (jobb környezetvédelmi normáknak megfelelő jármű vásárlása) a kedvezmény gépjárműenkénti összegére tekintettel már egyébként sem vált ki. Erre figyelemmel a törvény 2007. évtől a személygépkocsikra már nem tartalmaz kedvezményi szabályozást.

A gépjárműadó-kedvezmény kapcsán alapelv, hogy az mindig csak a legkorszerűbb környezetvédelmi (légszennyezési és zajkibocsátási határértékeknek) követelményeknek megfelelő gépjárművekre terjedjen ki. A tehergépjárművek, autóbuszok vonatkozásában a mai környezetvédelmi rendszer struktúrája - 20%-os, 30%-os vagy 50%-os kedvezmény - marad meg azzal, hogy a mára elavult konstrukciójú EURO-II-es, azaz „4” környezetvédelmi besorolású tehergépjárművek, autóbuszok - melyeket 2003. óta már nem lehet az Európai Unióban forgalomba helyezni - utáni kedvezmény megszűnik. A törvény szerint az EURO-III-as környezetvédelmi besorolású gépjárművek után a mai 30%-os kedvezmény helyett 20%-os kedvezmény jár, míg az EURO-IV-es vagy EURO-V-ös környezetvédelmi besorolású gépjárműveket 30%-os kedvezmény illeti meg.

2004. évtől csaknem teljes körűen megszűnt a gépjárműadó-bevallási kötelezettség, az önkormányzati adóhatóságok a közúti nyilvántartás adatai alapján állapították meg az adókat. A belföldön bejegyzett gépjárművek adóztatásánál a gépjárműszerzéssel összefüggő **adóbevallást felváltotta a BM Közigazgatási és Elektronikus Közszolgáltatások Központi Hivatala** által az önkormányzati adóhatóságok részére történő **adatszolgáltatása**.

	Adózók száma	Helyesbített múlt évi hátralék	Helyesbített folyó évi terhelés	Összes helyesbített tartozás
Gépjárműadó összesen	16 618	45 835 317	425 711 603	475 225 455

Gépjárműadó	adózók száma (fő)	gépjárművek száma (db)	törvényi adókedvezmény	törvényi adómentesség	adó összesen
adómentes	2 102	3 184	2 764 800 Ft	51 647 580 Ft	- Ft
0-5.000 Ft közötti adó	2 461	2 682	- Ft	- Ft	9 802 780 Ft
5.001-10.000 Ft	4 538	4 838	14 400 Ft	- Ft	35 635 740 Ft
10.001-50.000 Ft	10 040	14 008	8 196 240 Ft	- Ft	272 335 960 Ft
50.001-100.000 Ft	192	383	1 812 000 Ft	- Ft	28 563 440 Ft
100.001-	113	494	2 852 400 Ft	- Ft	91 384 800 Ft
Összesen:	19 446	25 589	15 639 840 Ft	51 647 580 Ft	437 722 720 Ft

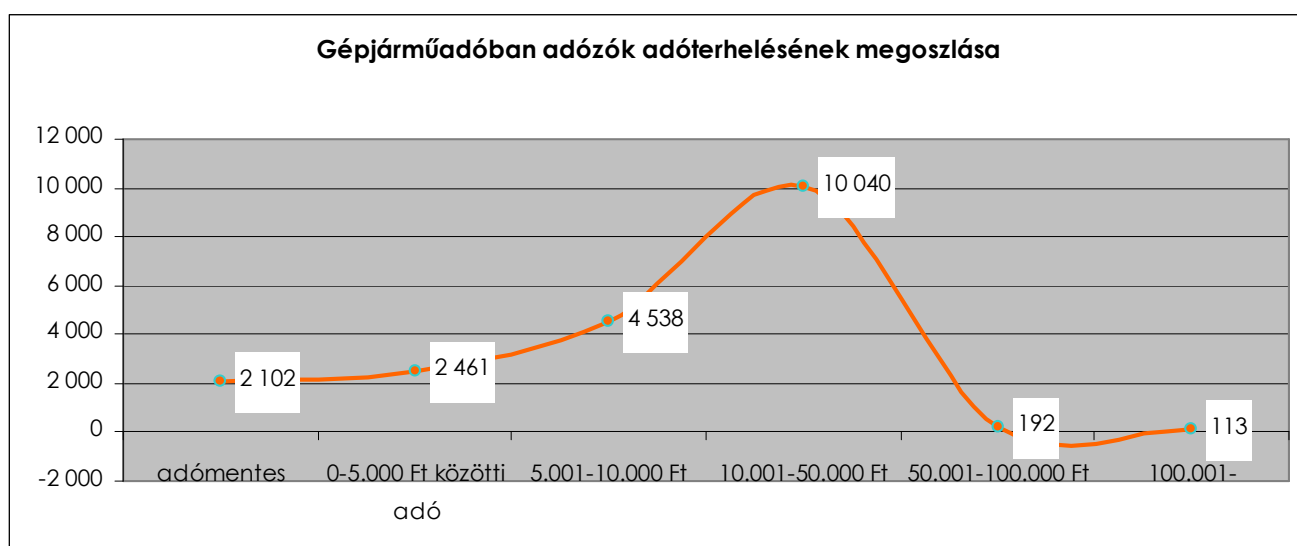

Késedelmi pótlék, bírságok

	Teljesült adóbevétel	Teljesítés százaléka
Késedelmi pótlék	17 720 896 Ft	127%
Bírság	20 975 100 Ft	350%

Az adózás körében elkövetett jogsértések többségének hatása pénzben kifejezhető. Ennek alapján az adózás rendjéről szóló törvény négyféle jogkövetkezményt határoz meg. Fizetési késedelem esetén **késedelmi pótlékot** kell fizetni, az adórövidítésért **adóbírságot** kell kiszabni, illetőleg az önként feltárt jogsértés esetén **önellenőrzési pótlék** fizetendő, az egyéb kötelezettségek teljesítésének elmulasztását pedig az adóhatóság **mulasztási bírsággal** szankcionálja. Ezek a jogkövetkezmények jogi- és magánszemélyek esetében is alkalmazhatók, pénzben kifejezhetők és nem adnak az adóhatóságnak indokolatlanul széles mérlegelési lehetőséget. Az alapkamat mértékének emelése (2007.09.25-től 7,50%) befolyásolta a késedelmi pótlék mértékét is. A késedelmi pótlék, önellenőrzési pótlék, mulasztási bírság, adóbírság sajátossága, hogy a tervezéskor nehezen becsülhető, hiszen ez elsősorban az adózók fizetési készségének, bevallási kötelezettségek teljesítésének függvénye. A törvény az adókötelezettségek adóhiányra nem vezető megsértése esetére mulasztási bírság kiszabását teszi lehetővé.

	Adózók száma	Helyesbített múlt évi hátralék	Helyesbített folyó évi terhelés	Összes helyesbített tartozás
Késedelmi pótlék összesen	15 811	14 103 898	38 780 451	54 931 576
Bírság (adó-, mulasztási, önellenőrzés) összesen	2 605	27 269 727	25 602 786	53 727 735

10 EFT alatti hátralékkal a késedelmi pótlékban 11 395 tételen 7,1 MFt-tal, a bírságokban 518 tételen 2,1MFt-tal tartoznak ügyfeleink.

Adónemenként előírt (nettó) pótlólagos fizetési szankciók

	Mulasztási bírság		Adóbírság		Késedelmi pótlék		Önellenőrzési pótlék		Feltárt adóhiány	
	db	Ft	db	Ft	db	Ft	db	Ft	db	Ft
Nettó kötelezés	1412	6 948 248	288	18 523 676	6885	29 637 455	26	264 112	1705	83 649 286

Adók módjára behajtott köztartozások

	Teljesült adóbevétel	Teljesítés százaléka
Egyéb saját adóbevétel	5 163 641 Ft	86 %

A pénzbírságok és egyéb adótartozások behajtása a jogállamiság elveinek érvényre juttatásához nélkülözhetetlen. Az adóvégrehajtásban az eljáró adóhatóságok hatásköre és illetékessége a korábban hatályos szabályokhoz képest alapvetően nem változott. Főszabály szerint a végrehajtási eljárást az első fokon eljáró adóhatóság folytatja le. Sajátos munkamegosztás érvényesül azonban az adók módjára behajtott köztartozások végrehajtása esetén, amikor **az adóhatóság a végrehajtást a köztartozás jogosultjának megkeresésére folytatja le**. Ha az adós magánszemély, a belföldi lakóhelye vagy szokásos tartózkodási helye, ennek hiányában szokásos fellelhetőségi helye szerint illetékes önkormányzati adóhatóság az eljárásra jogosult szerv, míg jogi személy és egyéb szervezet köztartozási ügyében az állami adóhatóság jár el, kivéve, ha törvény a tartozás beszedését más szerv hatáskörébe utalja.

Törvények előírhatják, hogy valamely köztartozást az önkormányzati adóhatóság adók módjára köteles behajtani. E köztartozások rendszerint nem adó jellegűek, ezekre **a törvény hatálya csak a végrehajtás és az ezzel összefüggő nyilvántartás tekintetében terjed ki**. Amikor az adóhatóság adók

módjára behajtandó köztartozás beszedése érdekében, megkeresésre foganatosít végrehajtási cselekményeket, **nem saját követelését érvényesíti**, ekkor hatásköre csupán arra terjed ki, hogy a tartozás jogosultjának megbízásából a megkeresésben megjelölt összeg behajtása érdekében intézkedjen. Rendelkezési joga nem terjed ki arra, hogy a köztartozásra fizetési könnyítést engedélyezzen, a tartozást mérsékelje, vagy behajthatatlanság címén törölje. A szabálysértési és helyszíni bírságok az önkormányzat saját bevételeinek számítanak. Igen változatos a törvény által adók módjára behajtandó köztartozásnak minősített ügyek fajtái. Adók módjára behajtandó köztartozásokat két különálló számlán (egyéb- illetve idegen számlán - ez utóbbi nem képez saját bevételt -) kezeli az adóhatóság.

2006. január 1-től megváltozott a kimutatható tartozások összeghatára, míg eddig 1 000 forint felett lehetett adó tartozást kimutatni, addig idéntől már csak 5 000 forintot meghaladó tartozásokat lehet érvényesíteni. A tartozások jogosultja - amennyiben a tartozás összege az 5 000 forintot meghaladja, és azt ő maga nem tudja behajtani - a végrehajtás érdekében negyedévenként keresheti meg az adóhatóságot. Mivel a megkeresés alapján foganatosított behajtási feladatok jelentős többletterhet rónak az adóhatóságra, és számos esetben eredménytelenül zárulnak olyan többlet költségeket eredményeznek, amit sem a megkereső, sem a tartozás kötelezettje nem térített meg az adóhatóságnak. Ezért 2006. január 1-jét követően a behajtást kérő szerv ingó-, illetve ingatlan-végrehajtás esetén a törvényben meghatározott költségminimumot az adóhatóság részére megjelölegezi (kivéve szabálysértési pénz- és helyszíni bírságok), és annak megfizetését igazolja. Új szabály, hogy az adó tartozást megállapító adóhatóság törölheti a 10 000 forintot meg nem haladó adó tartozást, ha a tartozás nyilvántartása, a behajtás érdekében szükséges intézkedés megtétele a tartozással arányban nem álló költségeket eredményezne. Az így törölt tételekről az adóhatóság külön nyilvántartást köteles vezetni.

A kiszabott szabálysértési bírságok beszedésének eredményessége alacsonyabb, mint például a helyi adóké. Míg az adók esetében egy folyamatos, éveken át tartó kapcsolat jön létre az önkormányzati adóhatóság és az adózó között, a bírságok gyakran csak egyszeri kapcsolatot feltételeznek, jóval magasabb igazgatási költségekkel. Az Art. tiltja a jelzálogjog intézményének alkalmazását az adók módjára kimutatott tartozások beszedésénél, így 500 ezer forint alatti tartozások esetében az ingatlant nem lehet megterhelni.

	Adózók száma	Helyesbített múlt évi hátralék	Helyesbített folyó évi terhelés	Összes helyesbített tartozás
Adók módjára behajtandó saját bevételek minősülő köztartozások összesen	1 059	24 218 687	593 687	25 164 483

Talajterhelési díj (TTD)

	Teljesült díjbevétel	Teljesítés százaléka
Talajterhelési díj	3 121 625 Ft	347 %

A környezetterhelési díjról szóló 2003. évi LXXXIX. Törvény (Ktd.) alapján a környezetterhelési díj 2004. január 1-jén került bevezetésre a levegőre és vízre, a talajterhelési díjra vonatkozó szabályok 2004. július 1-jétől léptek életbe. A talajterhelési díj bevezetésével a törvényalkotó célja az volt, hogy senkinek se legyen előnyösebb, a környezet szempontjából rosszabb megoldást választani és a jelentős költségvetési támogatással megépült **közművekre rá nem kötő lakosok talajterhelési díjat fizessenek**. Két adóhatóság is „működik” a talajterhelési díj adózása során, a vízjogi engedély alapján végzett tevékenységéhez kapcsolódó talajterhelési díjjal kapcsolatos adóztatási feladatokat az Adó- és Pénzügyi Ellenőrzési Hivatal és szervei, a helyi vízgazdálkodási hatósági jogkörbe tartozó szennyvízszikkasztáshoz kapcsolódó talajterhelési díjjal kapcsolatos adóztatási feladatokat az önkormányzati adóhatóságok látják el. Talajterhelési díj fizetési kötelezettség **azt a kibocsátót terheli, aki helyi vízgazdálkodási hatósági engedély alapján szennyvízelhelyezést alkalmaz és a műszakilag rendelkezésre álló közcsatornára nem köt rá**. A törvény a talajterhelési díj mértékét a talajterhelés díj alapja, az egységdíj, valamint a területérzékenységi szorzó szorzataként határozza meg. Talajterhelési díj alapja a helyi vízgazdálkodási hatósági jogkörbe tartozó szennyvízelhelyezésnél a szolgáltatott víz mennyisége, illetve a talajra, talajba juttatott szenny- és használt víz éves mennyisége (speciális

csökkentések figyelembe vétele mellett). Talajterhelési díj **egységdíj**ának mértékét a törvény **120 Ft/m³**-ben határozza meg. 2004-ben a talajterhelési díj 20%, **2006-ban 50%**, 2007-ben 75%, 2008-ban 90%-át kell a kibocsátóknak megfizetniük. A díj 100%-ának megfizetésére a kibocsátók csak 2009-től lesznek kötelesek. A kibocsátó díjfizetési kötelezettségéről évente a **tárgyévét követő év március 31-ig tesz bevallást**. Abban az esetben, ha több telephelyet működtet, akkor bevallási kötelezettségének telephelyenként tesz eleget. A Ktd. alapján a díjfizetés önadózás keretében zajlik.

	Adózók száma	Helyesbített múlt évi hátralék	Helyesbített folyó évi terhelés	Összes helyesbített tartozás
Talajterhelési díj összesen	304	2 967 900	86 466	3 129 077

Önkormányzati döntés alapján adókedvezményt, mentességet kapnak, a rendszeres gyermekvédelmi támogatásban részesülők, valamint azok a természetes személy kibocsátók, akiknek a családjában legalább egy 65. életévét betöltött nyugdíjas él, és a családban az egy főre jutó havi jövedelem összege nem haladja meg az öregségi nyugdíj mindenkori legkisebb összegének kétszeresét.

A díjfizetés alapja 19 058 m³ felhasznált víz volt, melynek alapdíja: 6 861 168 Ft. Az alapdíj 50%-át (csökkentve az önkormányzati kedvezményekkel) kellett megfizetni, ennek összege: 2 967 084 Ft.

Törvényi kedvezmény révén 3 430 584 Ft, **önkormányzati díjkedvezmények révén további 463 500 Ft-ot érvényesíthettek** a felhasználók. A helyi vízgazdálkodási hatósági jogkörbe tartozó szennyvízelhelyezéshez kapcsolódó talajterhelési díj az önkormányzat környezetvédelmi alapjának bevételét képezi, és ezt az önkormányzat a talaj, valamint a felszín alatti víz mennyiségi, minőségi védelmére használhatja fel.

Talajterhelési díj	kivetési irat száma (db)	Törvényi díjkedvezmény	Önkormányzati díjkedvezmény	díj összesen
adómentes	75	463 500 Ft	463 540 Ft	- Ft
0-5.000 Ft közötti adó	99	269 460 Ft	- Ft	269 460 Ft
5.001-10.000 Ft	64	452 952 Ft	- Ft	452 952 Ft
10.001-50.000 Ft	112	2 100 132 Ft	- Ft	2 100 132 Ft
50.001 Ft-	2	144 540 Ft	- Ft	144 540 Ft
Összesen:	352	3 430 584 Ft	463 540 Ft	2 967 084 Ft

Luxusadó (LUA)

	Teljesült adóbevétel	Teljesítés százaléka
Luxusadó	856 495 Ft	92 %

A társadalmi igazságosság valamint a vagyonarányos köztelherviselés érvényre juttatása megköveteli, hogy az átlagos életvitelű állampolgárokhoz képest lényegesen jobb életkörülmények között élők nagyobb mértékben járuljanak a társadalmi közös feladatok ellátásának költségeihez. Tekintve, hogy a különlegesen jó életkörülmények között élők vagyoni helyzete főként az általuk tulajdonolt, használt lakásingatlanban testesül meg, ezért ezen nagy értékű lakóingatlanokkal rendelkezni jogosult magánszemélyeket (tulajdonos, vagyoni értékű jog jogosultja) külön adóval, a luxusadóval terheli.

A luxusadó valójában egy **értékalapon működő ingatlanadó**. Az értékalapú adóztatás érdekében a Ltv. egy adóztatási célú értékelési módszertant is tartalmaz, melynek lényege nem a piaci ár, a forgalmi érték meghatározása, hanem az egyes ingatlanok közötti értékarányok érvényre juttatása. Természetesen az adóztatási célú érték (a számított érték) nem szakad el a piaci értéktől, mert az visszerthes vagyonszerzési illetve kezés során nyert illetékhivatali adatokon alapszik. A Ltv. szerint csak a valóban luxus-ingatlanok viselnének különadót, tekintve, hogy csak a **100 millió forintot meghaladó számított értékű lakóingatlanok az adóztatás tárgyai**. Az Ltv. értelmében az adó tárgya a magánszemély tulajdonában álló illetőleg magánszemély javára bejegyzett vagyoni értékű joggal terhelt 100 millió Ft számított értéket meghaladó lakóingatlanok (lakásnak, üdülőnek) minősülő épület, épületrész.

A lakás (mely fajtáját tekintve lehet egylakásos lakóház vagy többlakásos lakóépületben vagy egyéb épületben lévő lakás) és az üdülő fogalmát az Ltv. az értelmező rendelkezések között definiálja, s azt alapvetően az ingatlan-nyilvántartási állapothoz, illetőleg a kiadott használatba vételi engedélyhez köti. Az **adókötelezettség** – hasonlóan a helyi adókról szóló 1990. évi C. törvényben (Htv.) szabályozottakhoz – főszabály szerint a lakóingatlan használatbavételi engedélye kiadását követő év első napjától keletkezik. Az adókötelezettség akkor is fennáll, ha a lakóingatlan használata szünetel, illetőleg a lakóingatlan használati módja közömbös az adókötelezettség szempontjából. Az **adóalanya** a magánszemély tulajdonos. Abban az esetben azonban, ha a lakóépületen az ingatlan-nyilvántartásba bejegyzett vagyoni értékű jog (kezelői jog, tartós földhasználat joga, hasznélvezeti jog, használati jog) áll fenn, akkor az adó alanya a vagyoni értékű jog magánszemély jogosítottja. Ha a lakóingatlan több tulajdonosa van, akkor a tulajdonosok tulajdoni hányadaik arányában tekintendők tulajdonosnak. Ebben az esetben a tulajdonosok dönthetnek arról is, hogy maguk közül egy személyt hatalmaznak fel az adóalanyisággal kapcsolatos jogok és kötelezettségek gyakorlásával. Ennek feltétele, hogy e tényről együttes, írásos nyilatkozatot tegyenek az adóhatóságoknak.

Az adó alapja a számított érték. Az **adó mértéke 0,5 %, amit a 100 millió Ft értéket meghaladó adóalaprésze számítódik.** Az Ltv. azzal, hogy az adóból levonhatóvá teszi az adott lakóingatlan után megfizetett valamely helyi adó (épitményadó) összegét, kizárja a kétszeres adófizetést (ugyanazon adóalanynál, ugyanazon adótárgy után fennálló fizetési kötelezettséget). Eger városában, így levonhatóvá válik a megfizetett épitményadó összege, jelenleg a három esetben ennek összege 98 865 Ft. Az adóztatási feladatokat az adótárgyhoz „legközelebb” lévő, ingatlanadóztatási tapasztalatokkal rendelkező adóhatósághoz, az önkormányzati adóhatósághoz, a fővárosban a fővárosi önkormányzat adóhatóságához telepíti. Az adóztatás kivétellel történik, s az adót az adóhatóság határozata alapján kell megfizetni, az adóév március 15., illetve szeptember 15. napjáig, feltéve, ha ezen időpontokig az adófizetésről szóló adóhatósági határozat jogerőre emelkedett. Az adónemből befolyó bevétel teljes egészében a települési önkormányzatot illeti meg. (A 2008. évtől bevezetésre tervezett ingatlanadó hasonló szabályok szerint működik majd.)

	Adózók száma	Helyesbített múlt évi hátralék	Helyesbített folyó évi terhelés	Összes helyesbített tartozás
Luxusadó összesen	3	0	886 159	856 495

Egerben mindössze **3 db** olyan **ingatlanról** érkezett bevallás, mely **luxusadó kötelezettség** alá tartozik. 1861 hasznos m² után a számított alapérték 427 750 000 Ft, az alapadó 1 021 317 Ft, az éves adókötelezettség 922 452 Ft. A luxusadó (ha új ingatlanok nem lépnek be a rendszerbe) úgy az évek múlásával folyamatosan csökkeni fog. A már új nagy alapterületű (legalább 260m²-es hasznos alapterület) rendelkező lakásokat a tulajdonosok az adó elkerülése végett megosztják. Vélhetően ez az adónemből befolyó bevételek folyamatosan csökkennek, majd évek során megszűnnek.

Helyi iparűzési adó 10%-nak felhasználására tett adózási javaslatokról

Országosan is egyedülálló, hogy több mint tíz éve lehetősége van az egri helyi iparűzési adófizetőknek arra, hogy a befizetett helyi iparűzési adójuk (továbbiakban: HIPA) bizonyos részének felhasználásába beleszóljanak. A 2006. évi helyi iparűzési adóbevallások feldolgozását követően **71 243 403 Ft** érvényes jelölés történt.

Eger Megyei Jogú Város Közgyűlésének 40/2004. (XII. 17.) számú helyi adókról szóló rendeletének (továbbiakban: Ör.) 25-30.§-ai alapján az adózók, a befizetett iparűzési adójuk 10%-ából,

- **Kiemelt feladatokra,**
- **Kiemelt ágazatoknak** és végül
- Eger közigazgatási területén lévő
 - o **állami, egyházi és önkormányzati** fenntartású **költségvetési szervei, intézményei** valamint **egri székhelyű oktatási intézmények,**
 - o **civil szervezetek** (alapítványok, egyesületek, társadalmi szervezetek) részére **jelölhetnek.**

A HIPA-ban **érintett adózók 61,7%-a** élt a jelölés lehetőségével. A felhasználási jelölésre **jogosult adózók** véleménye továbbra is fontos az önkormányzat számára, hiszen Ők fizették a **2006. évi HIPA - 2 007 456 Eft- 87,7%-át.**

Érvénytelennek minősül a „Felhasználási javaslata” annak az adózónak, aki: az éves adóbevallását vagy javaslatát a törvényben előírt helyi iparűzési adóra vonatkozó bevallási határidőt, üzleti évet választó adózó június 30-át követően nyújtja be, vagy helyi adó, gépjárműadó, és egyéb önkormányzati hatáskörbe tartozó adóhátralékkal rendelkezik. A támogatott szervezetek számára **számadási kötelezettséggel terheltlen kerültek kiutalásra.** A támogatások jogszabálysértő vagy nem rendeltetésszerű felhasználása esetén a felhasználót visszafizetési kötelezettség is terheli.

A „**nonprofit szervezetek** részére összesen **21 778 146 Ft** érvényes jelölés érkezett.

ebből - **alapítványoknak: 9 252 314 Ft,**
 - **egyesületeknek, költségvetési intézményeknek: 12 525 832 Ft.**

Kiemelt feladatokra jelölt támogatások	Adatok	Összesen
Játszóterek építése, karbantartása	Támogatási összeg	3 564 555 Ft
Közbiztonság javításával összefüggő feladatok	Támogatási összeg	4 928 692 Ft
Parkosítással, virágosítással összefüggő feladatok	Támogatási összeg	3 380 373 Ft
Kerékpárút építése	Támogatási összeg	4 564 336 Ft
Helyi Környezetvédelmi Alap javára	Támogatási összeg	615 310 Ft
Érsekkert felújítása	Támogatási összeg	2 530 963 Ft
Oktatási intézmény felújítása, karbantartása	Támogatási összeg	4 544 223 Ft
Idősek Berva-völgyi Otthonának bővítése	Támogatási összeg	2 670 324 Ft
Összes Támogatási összeg		26 798 776 Ft
Összes Darab		427

Kiemelt ágazatoknak jelölt támogatások	Adatok	Összesen
Sport	Támogatási összeg	3 719 457 Ft
Városszépítés	Támogatási összeg	3 047 922 Ft
Egészségügy	Támogatási összeg	8 366 662 Ft
Oktatás	Támogatási összeg	1 796 155 Ft
Műemlékvédelem	Támogatási összeg	1 596 678 Ft
Kultúra	Támogatási összeg	827 990 Ft
Idegenforgalom	Támogatási összeg	1 732 131 Ft
Városfejlesztés	Támogatási összeg	1 579 486 Ft
Összes Támogatási összeg		22 666 481 Ft
Összes Darab		304

Eger, 2008. január 23.

KORSÓS LÁSZLÓ
 Eger Megyei Jogú Város
 Polgármesteri Hivatal Adóiroda
 Irodavezetője